



RAPPORT SUR LA RÉCOLTE DE GROS GIBIER 2021



DIRECTION DU POISSON ET DE LA FAUNE
Ressources naturelles et Développement de l'Énergie

RAPPORT SUR LA RÉCOLTE D'ORIGNAUX EN 2021

Résumé

Chaque année, on établit des quotas de permis de chasse à l'orignal pour chaque zone d'aménagement pour la faune ouverte à la chasse à l'orignal. Le quota de permis de chasse à l'orignal n'indique pas le niveau souhaité de récolte d'orignaux, mais plutôt le nombre de permis nécessaires pour atteindre le niveau souhaité de prélèvements. Les quotas de permis dépendent de plusieurs facteurs, dont les plus importants sont l'estimation de la taille de la population d'orignaux, la récolte d'orignaux non réglementée et le taux de succès des chasseurs pendant la période de chasse réglementée. Les variations par rapport à ces facteurs font souvent en sorte que les quotas de permis de chasse à l'orignal fluctuent à la hausse et à la baisse d'une année à l'autre, même si les populations d'orignaux et les objectifs de récolte sont stables ou en hausse, comme ce fut le cas ces dernières années. En 2021, le quota de permis de chasse à l'orignal pour résidents était de 4 817, ce qui représente une augmentation de 1 p. 100 par rapport à 2020 (4 794 permis).

Des 56 423 résidents du Nouveau-Brunswick, 1 954 non-résidents et 75 pourvoyeurs et guides inscrits au tirage des permis de chasse à l'orignal en 2021, 4 817 résidents, 25 non-résidents et 75 pourvoyeurs et guides ont été retenus. Un total de 75 % des titulaires de permis pour résident ont désigné un autre chasseur résident comme accompagnateur sur leur permis.

La récolte d'orignaux enregistrés en 2021 a totalisé 3 017 bêtes. Les chasseurs résidents ont abattu 2 960 orignaux et les chasseurs non résidents, 57. Le taux de réussite générale des chasseurs a été de 62 %. Le nouveau service d'enregistrement en ligne de gros gibier abattu a enregistré 274 l'orignal cette saison (9% de la récolte totale).

La réglementation fixe la saison de chasse à l'orignal aux derniers mardi, mercredi, jeudi, vendredi et samedi de septembre; la saison varie donc chaque année selon le calendrier. En 2021, la saison a ainsi commencé le 21 pour se terminer le 25.

Prévisions pour 2022

La population d'orignaux du Nouveau-Brunswick semble demeurer stable dans la plupart des régions de la province, particulièrement dans le Nord-Ouest. Les baisses de population de l'orignal sont évidentes dans les régions du sud du Nouveau-Brunswick. Le quota de permis de chasse à l'orignal pour résidents de 2022 est de 5 107.

Même si le troupeau d'orignaux semble relativement sain, il est difficile de l'évaluer avec précision parce qu'on ignore la quantité et la distribution de bêtes prélevées par la récolte non réglementée. Il faut se montrer conservateur dans l'attribution des permis réglementés pour assurer la durabilité de la population jusqu'à ce qu'on puisse établir un mécanisme de récolte et de signalement des prises d'orignaux qui tient compte des droits des Autochtones et des droits issus de traités existants.

**NOMBRE DE DEMANDES DE PERMIS DE CHASSE À L'ORIGINAL,
PERMIS DÉLIVRÉS ET NOMBRE D'ORIGNAUX ABATTUS
1960 - 2021 NOUVEAU - BRUNSWICK**

Année	Population estimée ^a	N ^{bre} de demandes reçues	N ^{bre} de demandes acceptées	N ^{bre} de permis délivrés	N ^{bre} d'originaux abattus	Succès des chasseurs %
[La chasse à l'original a été fermée en 1936 et réouverte en 1960][Saison de chasse aux mâles seulement de 1960 à 1965]						
1960	3 500	8 321	400	383	174	45
1961		17 221	800	771	262	34
1962		16 354	1 000	963	297	31
1963		16 359	1 000	1 000	296	30
1964		17 380	1 000	1 000	307	31
1965	4 200	18 460	1 000	1 000	314	31
1966		26 500	1 000	1 000	606	61
1967		16 500	1 000	1 000	469	47
1968		12 724	1 500	1 500	724	48
1969		16 009	1 600	1 566	707	45
1970	6 000	14 016	2 000	1 959	858	44
1971		18 334	2 000	1 959	931	48
1972		21 639	2 500	2 441	1 043	43
1973		31 558	2 500	2 460	1 127	46
1974 ^b		39 157	6 000	5 580	1 085	19
1975	8 200	17 587	6 000	4 528	969	21
1976		17 347	6 000	4 753	1 131	24
1977		15 815	6 000	4 746	1 246	26
1978		18 547	6 000	4 604	1 547	34
1979		25 007	6 000	4 786	1 360	28
1980	10 000	24 503	6 000	4 935	1 230	25
1981		33 500	6 000	4 892	1 436	29
1982		35 000	6 000	5 032	1 344	27
1983		38 302	6 000	5 065	1 287	25
1984		36 727	6 000	5 175	1 618	31
1985	15 000	41 104	6 000	5 063	1 346	27
1986		39 127	6 000	5 228	1 625	31
1987		37 625	6 000	5 210	1 838	35
1988		35 890	6 000	5 185	1 473	28
1989 ^b		28 895	6 000	5 243	2 022	39
1990	20 000	33 894	6 000	5 250	1 657	32
1991	20 000	39 314	6 000	5 234	1 753	33
1992	21 000	39 212	6 000	5 321	1 899	36
1993	22 000	42 332	6 000	5 320	2 061	39
1994 ^c	24 100	54 030	5 655	5 010	2 094	42
1995	24 100	53 791	5 649	4 989	2 326	47
1996 rés. ^a		57 514	4 244	3 848	1 678	44
non-rés. ^e		671	100	100	37	37
1996 total	19 400	58 185	4 344	3 948	1 715	43
1997 rés.		59 428	4 754	4 301	2 075	48
non-rés.		680	100	101	46	46
1997 total	19 900	60 108	4 854	4 402	2 121	48
1998 rés.		55 590	4 804	4 573	2 377	52
non-rés.		1 105	100	96	50	52
1998 total	20 400	56 695	4 904	4 669	2 427	52
1999 rés.		57 271	4 683	4 519	1 974	44
non-rés.		1 108	100	96	48	49
1999 total	20 800	58 379	4 783	4 617	2 022	44
2000 rés.		48 469	4 283	4 174	2 485	60
non-rés.		986	100	97	52	54
2000 total	21 300	49 455	4 383	4 271	2 537	59
2001 rés.		50 504	4 518	4 415	2 518	57
non-rés.		1 322	100	96	55	57
2001 total	21 700	51 826	4 618	4 511	2 573	57
2002 rés.		53 916	4 293	4 191	2 021	47
non-rés.		1 586	100	95	50	53
2002 total	22 200	55 502	4 393	4 286	2 071	48
2003 rés.		47 029	2 779	2 714	1 518	56
non-rés.		1 559	100	94	50	53
2003 total	22 000	48 588	2 879	2 808	1 568	56

a Population estimée d'originaux adultes avant la chasse (1,5 an et plus).

b Début des saisons de chasse de trois jours.

c L'allocation de quotas de chasse par zone d'aménagement pour la faune a commencé.

d Introduction de permis de chasse pour résidents désignés. Les permis pour résidents ont été délivrés aux chasseurs principaux seulement, depuis 1996 jusqu'à l'année en cours. Le taux de succès des résidents est celui de l'équipe, sans égard au nombre de chasseurs dans l'équipe.

Année	Population estimée ^f	N ^{bre} de demandes reçues	N ^{bre} de demandes acceptées	N ^{bre} de permis délivrés	N ^{bre} d'originaux abattus	Succès des chasseurs %
2004 rés.		50 585	2 769	2 694	1 727	64
non-rés.		1 539	100	96	67	70
2004 total	23 800	52 124	2 869	2 790	1 794	64
2005 rés.		54 026	3 266	3 207	2 026	63
non-rés.		1 824	100	97	58	60
2005 total	22 600	55 850	3 366	3 304	2 084	63
2006 rés.		55 972	3 002	2 913	2 290	79
non-rés.		1 744	100	96	72	73
2006 total	23 800	57 716	3 102	3 011	2 362	78
2007 rés.		57 442	3 110	3 061	2 052	67
non-rés.		1 875	100	99	68	69
2007 total	25 000	59 317	3 210	3 160	2 120	67
2008 rés.		58 023	3 340	3 286	2 161	66
non-rés.		1 948	100	96	70	73
2008 total	25 700	59 971	3 440	3 382	2 231	66
2009 rés.		60 716	3 402	3 347	2 341	70
non-rés.		2 209	100	98	68	69
2009 total	26 200	62 925	3 502	3 445	2 409	70
2010 rés.		62 844	3 545	3 483	2 393	69
non-rés.		2 319	100	100	81	81
2010 total	25 900	65 163	3 645	3 583	2 474	69
2011 rés.		62 696	4 364	4 271	2 419	57
non-rés.		2 648	100	97	59	61
2011 total	28 600	65 344	4 464	4 368	2 478	57
2012 rés.		63 649	4 624	4 524	3 466	77
non-rés.		2 608	100	100	81	81
2012 total	28 600	66 257	4 724	4 624	3 547	77
2013 rés.		66 319	4 612	4 531	3 266	72
non-rés.		3 140	100	98	80	82
2013 total	29 400	69 459	4 712	4 629	3 346	72
2014 ^d rés.		66 658	4 612	4 529	3 605	80
non-rés.		3 002	50	47	39	83
pourvoires non-rés. ^g		81	50	50	39	78
2014 total	29 800	69 741	4 712	4 626	3 683	80
2015 rés.		63 135	4 592	4 498	3 651	81
non-rés.		2 938	50	50	42	84
pourvoires non-rés.		78	50	50	36	72
2015 total	31 800	66 151	4 692	4 598	3 729	81
2016 rés.		61 487	4 643	4 541	3 357	74
non-rés.		3 177	50	49	37	76
pourvoires non-rés.		118	50	50	41	82
2016 total	31 200	64 782	4 743	4 640	3 435	74
2017 rés.		60 724	4 635	4 564	3 731	82
non-rés.		3 113	50	50	44	88
pourvoires non-rés.		159	50	49	42	86
2017 total	30 800	64 009	4 735	4 663	3 817	82
2018 rés.		60 053	4 465	4 352	3 451	79
non-rés.		2 688	50	50	41	82
pourvoires non-rés.		172	50	50	38	76
2018 total	30 500	62 947	4 565	4 452	3 530	79
2019 rés.		55 813	4 744	4 662	3 613	77
non-rés.		2 943	50	50	39	78
pourvoires non-rés.		206	50	50	37	74
2019 total	30 900	58 962	4 844	4 762	3 689	77
2020 rés.		56 486	4 794	4 743	3 839	81
non-rés.		2 704	50	47	29	62
pourvoires non-rés.		78	50	50	37	74
2020 total	31 600	59 268	4 894	4 840	3 905	77
2021 rés.		56 423	4 817	4 731	2 960	63
non-rés.		1 954	25	24	16	67
pourvoires non-rés.		75	75	75	41	55
2021 total	31 700	58 452	4 917	4 830	3 017	62

e Introduction du tirage de 100 permis de chasse à l'original pour non résidents.

f Début des saisons de chasse de cinq jours.

g Introduction du tirage de 50 permis de chasse pour non résidents pour pourvoies et guides. Le tirage de permis de chasse à l'original pour non-résidents a été réduit de 100 à 50 permis.

DEMANDES DE PERMIS DE CHASSE À L'ORIGINAL 1976 - 2021 Nouveau-Brunswick

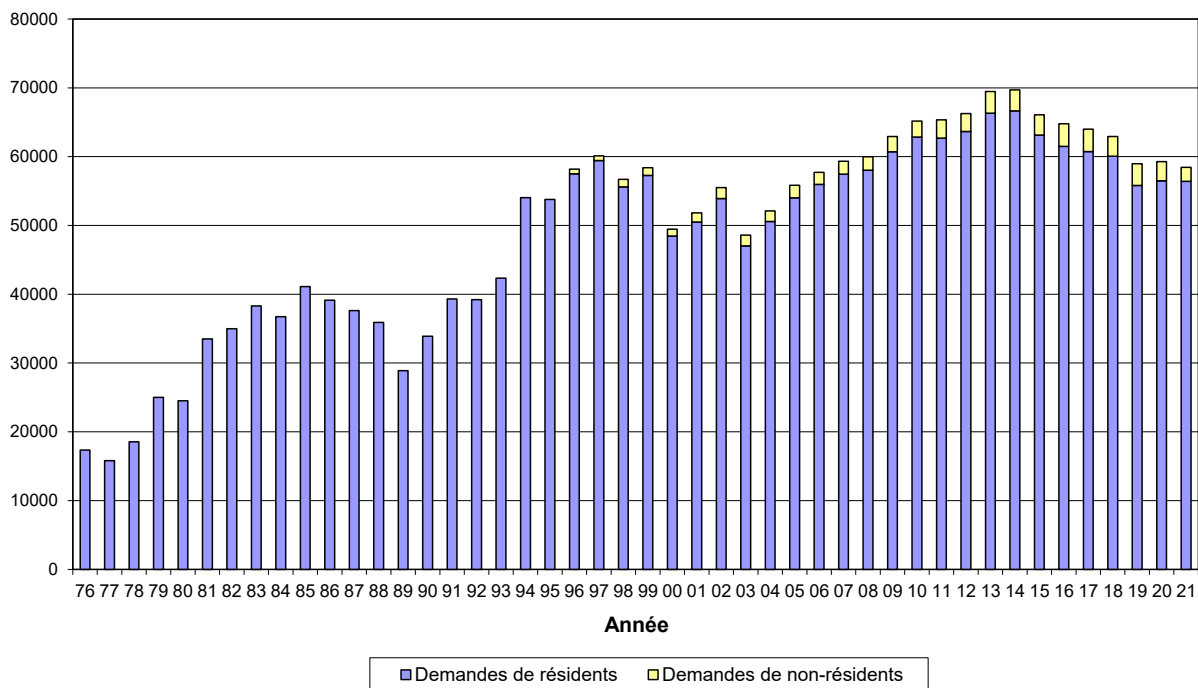

- 76-93: période d'attente de 5 ans
 - 1994: pas de période d'attente / droit de 6\$

PERMIS DE CHASSE À L'ORIGINAL DÉLIVRÉS 1976 - 2021 Nouveau-Brunswick

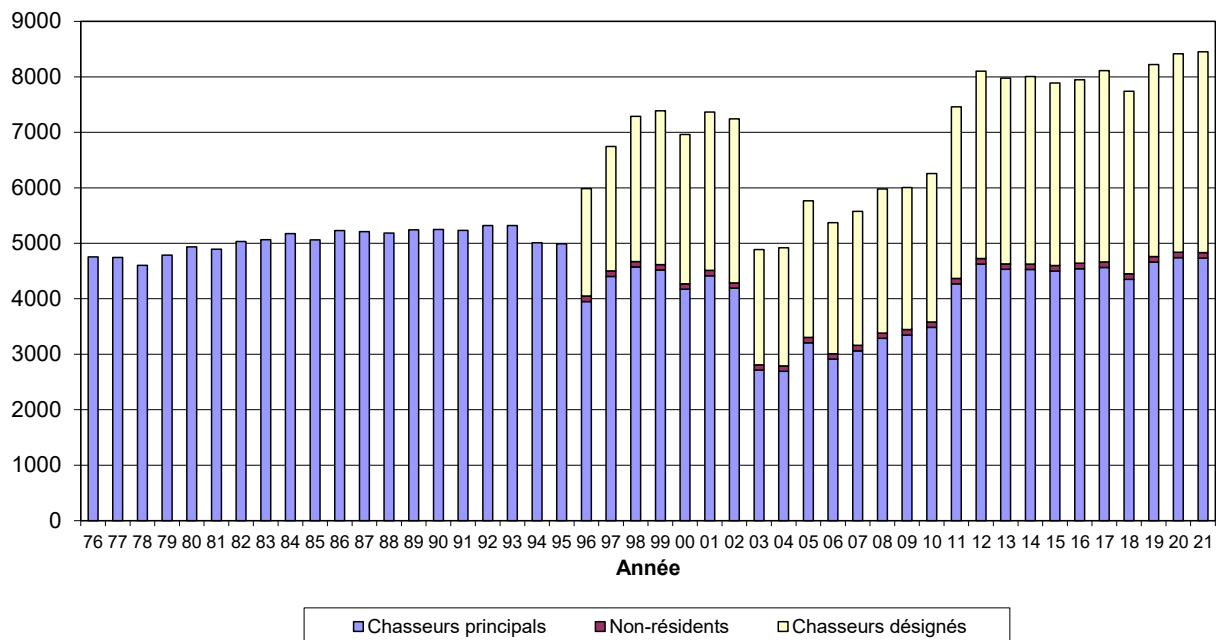

- 1976-1993: test; 6 000 demandes sélectionnées
 - 1994: pas de test; moins de demandes sélectionnées
 - 1996: équipes de deux personnes permises; demandes de non-résidents permises; moins de demandes de résidents ont été tirées au sort

DONNÉE SUR LE TIRAGE DES PERMIS DE CHASSE À L'ORIGNAL ET LES ANIMAUX ABATTUS PAR GROUPES DE CHASSEURS 2021 Nouveau-Brunswick

ZAF	Quota de permis 2021	# requérants	Requérants retenus lors du tirage	Permis ¹ acheté par chasseurs principaux résidents	Permis ² acheté par chasseurs désignés	Animaux abattus enregistrés en 2021	Taux de succès (%)	Quota de permis 2022
1	129	996	129	126	93	79	63	140
2	443	2 391	443	433	297	310	72	440
3	355	3 633	355	352	261	298	85	365
4	378	3 413	378	371	276	266	72	409
5	270	3 195	270	265	175	203	77	286
6	339	2 253	339	332	214	236	71	358
7	435	6 587	435	432	322	320	74	433
8	251	3 246	251	248	185	155	63	277
9	58	1 051	58	57	36	36	63	64
10	71	1 268	71	71	55	52	73	66
11	225	2 058	225	218	163	156	72	233
12	302	3 164	302	300	231	147	49	351
13	180	1 941	180	176	159	71	40	187
14	119	1 745	119	118	103	60	51	126
15	143	1 676	143	143	105	75	52	157
16	176	2 827	176	174	146	116	67	186
17	173	1 536	173	170	136	59	35	188
18	163	2 109	163	162	153	59	36	183
19	86	1 167	86	86	74	40	47	97
20	135	3 800	135	132	114	69	52	153
21	89	1 181	89	88	62	33	38	105
22	76	617	76	73	64	15	21	80
23	109	2 044	109	108	99	49	45	107
24	35	856	35	33	31	18	55	36
25	77	1 669	77	76	67	38	50	80
Province	4 817	56 423	4 817	4 744	3 621	2 960	62	5 107

¹ Les permis achetés sont ceux des chasseurs principaux résidents seulement. Les chasseurs désignés ont chassé en vertu de ces permis

² Les permis de chasseurs désignés permettent les chasseurs principaux d'être accompagné par un autre chasseur résident qui pourrait assister dans la récolte. Soixante-quinze pourcent des résidents qui ont été tiré et ont acheté un permis de chasse à l'orignal ont choisi de chasser avec un chasseur désigné.

³ Abattus par des résidents.

SUCCÈS (%) ET NOMBRE D'ORIGNAUX RÉCOLTÉS 1976-2021 Nouveau-Brunswick

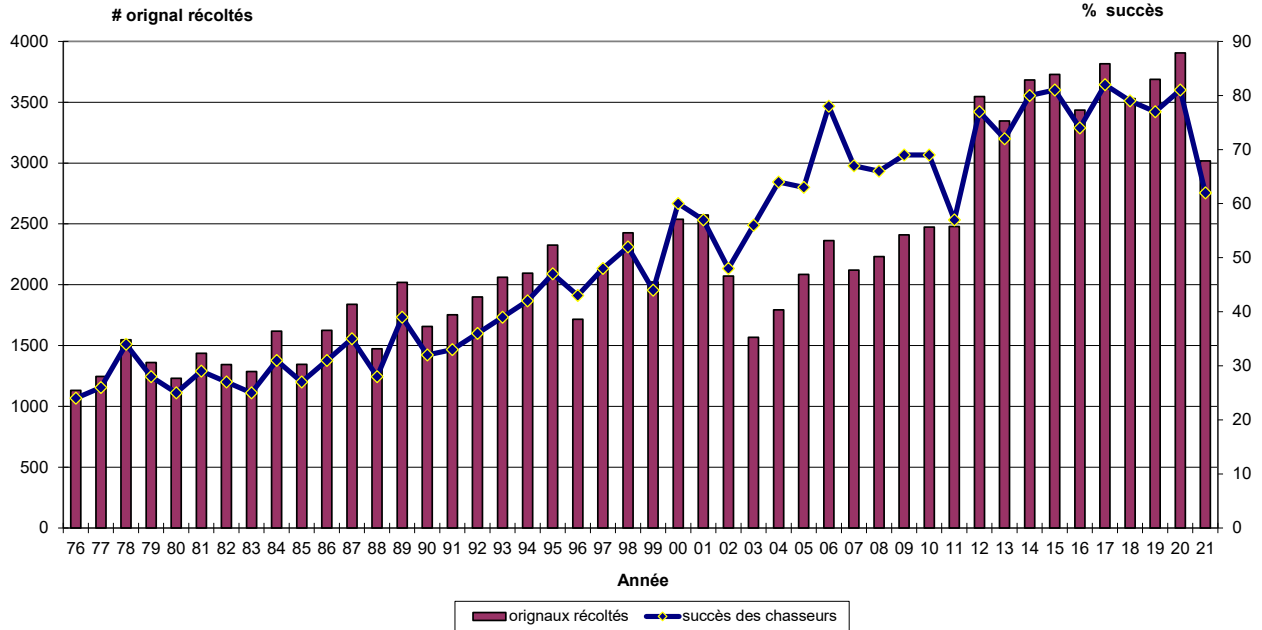

- 1994: L'allocation de quotas de chasse par zone d'aménagement pour la faune a commencé.

NOMBRE D'ORIGNAUX RÉCOLTÉS PAR JOUR 2021 Nouveau-Brunswick

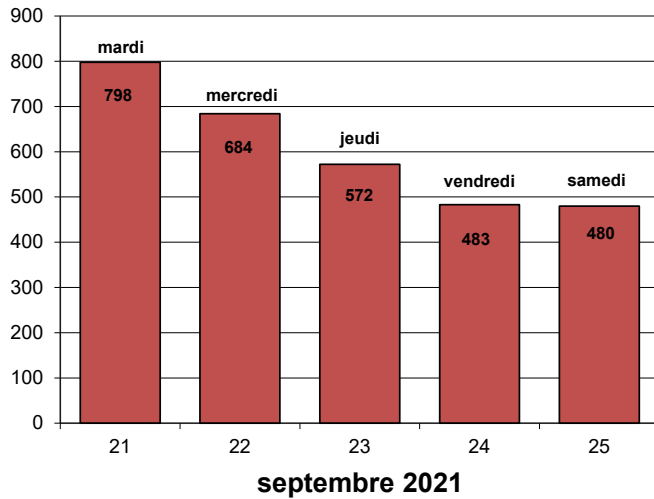

POIDS* DES ORIGNAUX NOUVEAU - BRUNSWICK

(livres** poids éviscérés)

Age	Mâle	Femelle
0,5	234	225
1,5	466	415
2,5	612	515
3,5	701	553
4,5	752	532
5,5	791	569
6,5	788	574
7,5	748	535
8,5	866	573
9,5+	785	584

* Les poids proviennent des animaux enregistrés à Fredericton et Edmundston, 1986 - 1989 et à Fredericton 1995 - 2000.

** Pour convertir les "livres" en "kilogrammes", multiplier par 0,45.

ORIGNAUX RÉCOLTÉS et ENREGISTRÉS PAR ZONE D'AMÉNAGEMENT DE LA FAUNE NOUVEAU-BRUNSWICK 2021

RÉCOLTE TOTALE (#) ET RÉCOLTE PAR KM² []

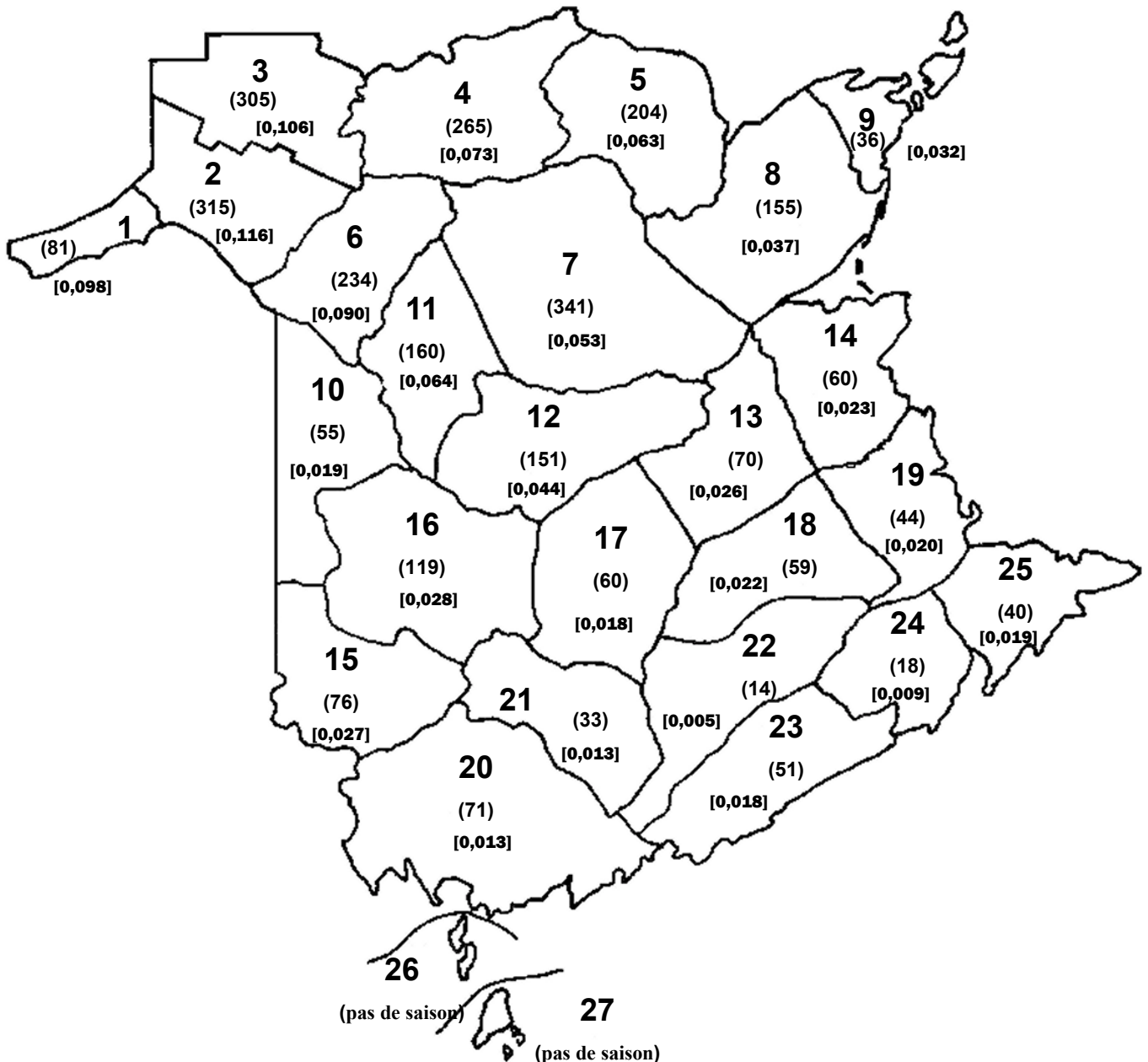

3 017 animaux abattus furent enregistrés en 2021.
Récolte par km² dans les ZAF ouvré 0,040

ÂGE ET SEXE DES ORIGNAUX ABATTUS

1960 - 2021 Nouveau-Brunswick

[la chasse à l'original fût fermée en 1936 et réouverte en 1960]

Année	Adultes et Jeunes		Veaux		Inconnu	Total
	Mâles	Femelles	Mâles	Femelles		
1960 ^a	174	0	0	0	0	174
1961	262	0	0	0	0	262
1962	297	0	0	0	0	297
1963	296	0	0	0	0	296
1964	307	0	0	0	0	307
1965	314	0	0	0	0	314
1966 ^bPas disponible.....				606	606
1967Pas disponible.....				469	469
1968	472	192	33	27	0	724
1969	455	191	29	32	0	707
1970	547	236	24	51	0	858
1971	574	273	38	46	0	931
1972	702	261	35	45	0	1 043
1973	745	296	40	46	0	1 127
1974	680	284	57	64	0	1 085
1975	607	284	25	53	0	969
1976	716	298	53	64	0	1 131
1977	773	370	46	57	0	1 246
1978	936	480	58	71	0	1 547
1979	800	444	50	66	0	1 360
1980	770	357	49	54	0	1 230
1981	874	388	63	111	0	1 436
1982	844	370	60	70	0	2 419
1983	826	360	45	56	0	1 287
1984	1 008	475	56	79	0	1 618
1985	880	328	85	53	0	1 346
1986	1 055	418	71	81	0	1 625
1987	1 181	497	72	88	0	1 838
1988	843	413	77	75	65	1 473
1989	1 199	575	81	105	62	2 022
1990	1 048	464	63	73	9	1 657
1991	1 116	492	58	73	14	1 753
1992	1 200	564	64	70	1	1 899
1993	1 238	636	86	84	17	2 061
1994 ^c	1 298	629	72	83	12	2 094
1995	1 387	755	78	84	22	2 326
1996 ^d	1 087	522	60	46	0	1 715
1997	1 349	640	60	69	3	2 121
1998	1 524	745	70	73	15	2 427
1999	1 321	566	64	71	0	2 022
2000	1 679	714	77	67	0	2 537
2001	1 725	708	64	76	0	2 573
2002	1 372	585	50	64	0	2 071
2003	1 096	412	24	36	0	1 568
2004	1 212	507	37	35	3	1 794
2005	1 446	564	35	35	4	2 084
2006	1 678	603	35	46	0	2 362
2007	1 550	489	35	44	2	2 120
2008	1 580	568	40	40	3	2 231
2009	1 720	611	29	49	0	2 409
2010	1 735	666	32	31	10	2 474
2011	1 713	697	29	39	0	2 478
2012	2 571	862	61	53	0	3 547
2013	2 406	849	39	50	2	3 346
2014	2 603	928	28	56	68	3 683
2015	2 593	1 042	29	49	16	3 729
2016	2 378	968	27	48	14	3 435
2017	2 767	957	35	45	11	3 815
2018	2 539	920	25	28	18	3 530
2019	2 605	978	44	52	10	3 689
2020	2 658	1 156	25	58	8	3 905
2021	2 166	759	40	51	1	3 017

a Saison de chasse aux mâles seulement de 1960 à 1965.

b Chasse aux mâles et aux femelles autorisée de 1966 à présent

c L'allocation de quotas de chasse par zone d'aménagement pour la faune a commencé en 1994.

d Un chasseur désigné peut accompagner le titulaire d'un permis pour la première fois.

**ÂGE ET SEXE DES ORIGNAUX ABATTUS SELON LES ZONES
D'AMÉNAGEMENT DE LA FAUNE
2021 Nouveau-Brunswick**

ZAF	MÂLES				FEMELLES				Sexe Inconnu	Total
	Adultes	Jeunes	Veaux	Âge Inconnu	Adultes	Jeunes	Veaux	Âge Inconnu		
	Adult	Yearling	Calf	Unknown	Adult	Yearling	Calf	Unknown	Unknown	
1										0
2	21	16	6	5	16	9	3	3	0	79
3	109	51	3	23	63	33	8	21	1	312
4	132	47	3	15	61	19	6	23	0	306
5	124	54	5	12	37	27	2	6	0	267
6	104	28	1	10	32	11	8	10	0	204
7	106	57	1	14	26	25	5	3	0	237
8	221	28	6	12	54	12	0	7	0	340
9	92	29	2	6	19	6	1	1	0	156
10	26	3	0	0	3	2	1	1	0	36
11	33	6	2	2	8	4	0	0	0	55
12	90	27	1	6	21	13	0	2	0	160
13	94	17	1	4	17	15	3	1	0	152
14	51	7	0	1	9	4	0	1	0	73
15	39	11	0	0	9	1	0	0	0	60
16	38	8	2	2	15	5	5	0	0	75
17	63	20	1	5	15	9	5	2	0	120
18	41	13	0	1	3	2	0	0	0	60
19	36	6	0	1	7	5	2	2	0	59
20	23	3	0	5	4	5	0	0	0	40
21	45	9	1	4	8	4	0	0	0	71
22	18	6	1	1	5	2	0	0	0	33
23	11	2	0	0	0	2	0	0	0	15
24	27	5	1	1	13	2	1	0	0	50
25	9	0	0	0	7	1	1	0	0	18
inconnu	23	4	3	3	5	1	0	0	0	39
Province	1576	457	40	133	457	219	51	83	1	3017

ORIGNAUX VUS PAR HEURES DE CHASSE DANS LES ZONES D'AMÉNAGEMENT DE LA FAUNE 1990 - 2021 Nouveau-Brunswick

ZAF	Orignaux vus par heures de chasse																																
	1990	1991	1992	1993	1994	1995	1996	1997	1998	1999	2000	2001	2002	2003	2004	2005	2006	2007	2008	2009	2010	2011	2012	2013	2014	2015	2016	2017	2018	2019	2020	2021	
1	0.03	0.06	0.06	0.04	0.05	0.08	0.07	0.04	0.13	0.12	0.09	0.03	0.03	0.12	0.07	0.13	0.24	0.13	0.17	0.21	0.30	0.17	0.27	0.40	0.25	0.22	0.09	0.09	0.13	0.16	0.15	0.08	
2	0.04	0.05	0.04	0.07	0.04	0.07	0.06	0.06	0.07	0.08	0.06	0.11	0.09	0.11	0.13	0.19	0.28	0.19	0.23	0.34	0.24	0.15	0.23	0.21	0.18	0.17	0.11	0.15	0.17	0.13	0.18	0.13	
3	0.06	0.05	0.07	0.07	0.05	0.07	0.07	0.08	0.09	0.14	0.12	0.11	0.13	0.14	0.14	0.22	0.43	0.24	0.37	0.80	0.68	0.43	0.62	0.49	0.37	0.36	0.21	0.38	0.39	0.34	0.38	0.17	
4	0.05	0.04	0.05	0.04	0.03	0.05	0.05	0.04	0.06	0.05	0.05	0.06	0.07	0.05	0.06	0.05	0.14	0.09	0.11	0.14	0.14	0.10	0.15	0.15	0.17	0.20	0.10	0.14	0.15	0.14	0.14	0.13	
5	0.06	0.05	0.05	0.04	0.04	0.08	0.09	0.04	0.08	0.05	0.08	0.06	0.06	0.07	0.10	0.07	0.14	0.08	0.12	0.11	0.11	0.11	0.16	0.12	0.24	0.11	0.12	0.13	0.14	0.16	0.14	0.13	
6	0.04	0.04	0.04	0.04	0.06	0.05	0.07	0.05	0.05	0.05	0.06	0.11	0.09	0.10	0.11	0.15	0.20	0.15	0.23	0.21	0.22	0.19	0.21	0.25	0.29	0.15	0.09	0.12	0.14	0.17	0.16	0.09	
7	0.05	0.04	0.04	0.04	0.07	0.08	0.08	0.06	0.07	0.07	0.09	0.08	0.08	0.08	0.11	0.10	0.24	0.19	0.21	0.23	0.21	0.17	0.30	0.26	0.18	0.19	0.16	0.14	0.23	0.16	0.26	0.11	
8	0.03	0.04	0.05	0.05	0.05	0.05	0.04	0.04	0.04	0.03	0.05	0.05	0.04	0.05	0.07	0.07	0.10	0.08	0.08	0.08	0.07	0.06	0.13	0.10	0.07	0.14	0.06	0.08	0.17	0.08	0.15	0.07	
9	0.04	0.04	0.02	0.07	0.01	0.05	0.10	0.08	0.01	0.05	0.05	0.10	0.09	0.07	0.08	0.04	0.17	0.07	0.04	0.10	0.08	0.09	0.09	0.10	0.10	0.17	0.12	0.08	0.12	0.08	0.13	0.02	
10	0.05	0.06	0.08	0.06	0.07	0.07	0.08	0.05	0.08	0.07	0.10	0.07	0.10	0.19	0.11	0.10	0.47	0.21	0.37	0.14	0.13	0.11	0.19	0.20	0.18	0.20	0.10	0.14	0.16	0.10	0.33	0.21	
11	0.04	0.06	0.07	0.06	0.06	0.08	0.07	0.05	0.06	0.07	0.09	0.10	0.06	0.19	0.13	0.19	0.22	0.22	0.29	0.26	0.25	0.21	0.30	0.28	0.19	0.16	0.09	0.19	0.23	0.22	0.32	0.11	
12	0.05	0.04	0.06	0.05	0.06	0.06	0.04	0.06	0.08	0.04	0.07	0.15	0.07	0.07	0.13	0.09	0.16	0.15	0.16	0.14	0.28	0.11	0.30	0.20	0.18	0.23	0.09	0.11	0.24	0.11	0.16	0.06	
13	0.03	0.03	0.04	0.05	0.06	0.07	0.04	0.04	0.04	0.04	0.05	0.08	0.03	0.09	0.18	0.09	0.23	0.24	0.17	0.13	0.12	0.10	0.21	0.16	0.07	0.11	0.13	0.12	0.12	0.10	0.17	0.04	
14	0.04	0.04	0.05	0.05	0.05	0.05	0.03	0.05	0.03	0.03	0.06	0.05	0.03	0.06	0.08	0.06	0.18	0.08	0.18	0.09	0.08	0.06	0.16	0.08	0.12	0.09	0.05	0.07	0.07	0.05	0.09	0.03	
15	0.05	0.07	0.07	0.07	0.05	0.08	0.06	0.06	0.08	0.06	0.08	0.08	0.07	0.13	0.12	0.10	0.16	0.09	0.26	0.14	0.09	0.13	0.11	0.16	0.22	0.12	0.07	0.13	0.14	0.09	0.16	0.07	
16	0.03	0.05	0.05	0.05	0.04	0.06	0.03	0.05	0.06	0.05	0.06	0.06	0.07	0.10	0.16	0.13	0.17	0.12	0.11	0.21	0.18	0.07	0.25	0.18	0.14	0.10	0.09	0.10	0.11	0.12	0.17	0.11	
17	0.05	0.05	0.05	0.05	0.03	0.04	0.04	0.05	0.05	0.05	0.03	0.11	0.06	0.19	0.37	0.11	0.10	0.09	0.17	0.13	0.16	0.12	0.24	0.09	0.15	0.11	0.08	0.14	0.12	0.10	0.09	0.03	
18	fermée	fermée	fermée	fermée	0.05	0.05	0.03	0.03	0.03	0.05	0.06	0.04	0.04	0.06	0.07	0.05	0.09	0.07	0.07	0.08	0.07	0.06	0.09	0.08	0.06	0.09	0.03	0.04	0.03	0.05	0.06	0.02	
19	0.03	0.03	0.02	0.04	0.03	0.03	0.04	0.04	0.04	0.03	0.02	0.05	0.04	0.06	0.07	0.04	0.13	0.13	0.10	0.07	0.07	0.08	0.13	0.09	0.07	0.07	0.06	0.05	0.04	0.07	0.09	0.05	
20	0.04	0.05	0.06	0.06	0.04	0.06	0.07	0.05	0.05	0.04	0.07	0.07	0.07	0.07	0.08	0.06	0.12	0.07	0.08	0.04	0.05	0.05	0.09	0.06	0.06	0.12	0.06	0.06	0.07	0.07	0.08	0.05	
21	0.04	0.06	0.06	0.06	0.05	0.06	0.06	0.07	0.08	0.05	0.10	0.05	0.06	0.08	0.05	0.12	0.09	0.08	0.09	0.07	0.06	0.05	0.10	0.08	0.06	0.03	0.05	0.09	0.06	0.07	0.10	0.07	
22	0.02	0.03	0.02	0.02	0.01	0.03	0.02	0.07	0.01	0.02	0.01	0.02	0.03	0.04	0.04	0.02	0.09	0.02	0.17	0.04	0.02	0.04	0.04	0.03	0.02	0.05	0.02	0.03	0.04	0.05	0.03	0.03	
23	0.04	0.05	0.05	0.05	0.05	0.07	0.06	0.07	0.06	0.05	0.07	0.06	0.07	0.04	0.08	0.10	0.18	0.09	0.15	0.11	0.09	0.09	0.08	0.08	0.05	0.04	0.03	0.07	0.05	0.05	0.10	0.05	
24	fermée	fermée	fermée	fermée	0.05	0.11	0.06	0.14	0.08	0.07	0.10	0.10	0.09	0.06	0.05	0.09	0.18	0.14	0.10	0.13	0.07	0.06	0.13	0.11	0.09	0.05	0.10	0.08	0.09	0.05	0.11	0.04	
25	0.04	0.03	0.04	0.04	0.04	0.03	0.05	0.05	0.04	0.02	0.04	0.03	0.02	0.04	0.08	0.04	0.10	0.09	0.19	0.13	0.05	0.04	0.14	0.09	0.04	0.05	0.04	0.10	0.13	0.03	0.09	0.04	
26	fermée	fermée	fermée	fermée	fermée	fermée	fermée	fermée	fermée	fermée	fermée	fermée	fermée	fermée	fermée	fermée	fermée	fermée	fermée	fermée	fermée	fermée	fermée	fermée	fermée	fermée	fermée	fermée	fermée	fermée	fermée	fermée	fermée
27	fermée	fermée	fermée	fermée	fermée	fermée	fermée	fermée	fermée	fermée	fermée	fermée	fermée	fermée	fermée	fermée	fermée	fermée	fermée	fermée	fermée	fermée	fermée	fermée	fermée	fermée	fermée	fermée	fermée	fermée	fermée	fermée	fermée
Province	0.04	0.04	0.05	0.05	0.05	0.06	0.06	0.05	0.06	0.05	0.07	0.07	0.06	0.08	0.09	0.09	0.17	0.12	0.16	0.15	0.14	0.12	0.19	0.16	0.14	0.15	0.09	0.13	0.15	0.12	0.16	0.08	

RAPPORT SUR LA RÉCOLTE DE CERFS DE VIRGINIE - 2021

Au cours de la saison de chasse au cerf de Virginie de 2021, on a observé une fois de plus une légère augmentation du nombre de cerfs abattus, soit 3 %, ce qui représente 8 045 cerfs enregistrés. C'est la récolte la plus élevée en 8 ans, et la deuxième en importance en 14 ans. L'hiver 2021 a été considérablement plus doux que les derniers hivers, ce qui s'est traduit par une amélioration du taux de survie, notamment chez les cerfs d'un an. Cette augmentation du taux de survie hivernale signifie qu'il y avait un plus grand nombre de cerfs d'un an au moment de la chasse. Le pourcentage de mâles d'un an dans la récolte totale est passé de 37 % en 2020 à 48 % en 2021.

Au total, 43 935 résidents et 198 non-résidents ont acheté un permis de chasse au cerf de Virginie en 2021 soit une diminution d'environ 2% par 2020. Les chasseurs résidents ont obtenu un taux de réussite de 18 %, alors que ce taux était de 16 % pour les non-résidents. Le taux de réussite des chasseurs munis de permis de chasse au cerf sans bois a été plus élevé, atteignant 38 %, car ces chasseurs sont autorisés à abattre un cerf mâle ou femelle. Le taux de réussite générale des chasseurs était de 18 %. Le nouveau service d'enregistrement en ligne de gros gibier abattu a enregistré 1239 cerfs cette saison (15% de la récolte totale).

En 2021, 6 050 permis de chasse au cerf sans bois étaient disponibles, soit 1650 de plus qu'en 2020. Au total, 10 656 chasseurs résidents ont participé au tirage informatisé des étiquettes de cerf sans bois et 5956 d'entre eux ont obtenu un permis. Les chasseurs munis de ces étiquettes ont récolté 2 295 cerfs, un taux de réussite de 39 %. De ce nombre, 50 % ont abattu des animaux sans bois.

Un plus grand nombre de cerfs a été récolté pendant la semaine dernière de chasse (semaine 1 = 26%, semaine 2 = 23%, semaine 3 = 23%, semaine 4 = 28%) et 1 005 cerfs (13% de la récolte) ont été récoltés pendant les quatre dimanches ouverts à la chasse durant la saison.

La récolte se composait de mâles adultes dans une proportion de 80 %, de femelles adultes dans une proportion de 17 %, et de faons dans une proportion de 3 %. Il est à noter que les restrictions liées à la COVID-19 (dans le but de contrôler la propagation de la maladie) pendant la saison de chasse au cerf de Virginie de 2021 ont limité les mouvements des chasseurs entre les ZAF, ce qui signifie que les cerfs ont probablement été récoltés dans la zone de résidence des chasseurs.

Résumé pour 2022

C'était un hiver moyen dans la plupart des régions du Nouveau-Brunswick, sauf dans le nord, où l'hiver y a été plus rude. La population de cerf du N.-B. dépend fortement du taux de survie en hiver et la population modélisée de cerf avant la chasse prévoit une hausse de 3 % en 2022.

La saison de chasse au cerf de 2022 verra une augmentation de 16 % du nombre de permis de chasse au cerf sans bois, passant de 6 050 à 7 000 permis à l'échelle de la province (soit une hausse de 950 permis). Les troupeaux de cerfs dans les ZAF 19, 20, 22, 23 et 25 semblent être en très bonne santé et plus de permis de chasse au cerf sans bois ont été attribués afin d'accroître les possibilités de chasse. Le nombre de cerf dans les ZAF 16, 21, 24, 26 et 27 semble être stable et le nombre de permis de chasse au cerf sans bois n'y a pas changé.

Les populations de cerf dans les autres zones sont inférieures aux niveaux souhaités et la chasse au cerf sans bois n'y est pas autorisée. Dans les zones 4, 5 et 9, la chasse au cerf demeurera interdite.

VENTES DE PERMIS DE CHASSE ET RÉCOLTE DE CERF DE VIRGINIE Nouveau-Brunswick 1970 - 2021

ANNÉE	PERMIS VENDUS				RÉCOLTE								Les estimations de la population *
	RÉSIDENT	NON-RÉS.	TOTAL	TOTAL	RÉSIDENT	NON-RÉS.	TOTAL	TOTAL	Chevreuils nuisibles	Inconnu	TOTAL	Taux Succès des chasseurs	
	ARME À FEU	ARME À FEU	ARC		ARME À FEU	ARME À FEU	ARC	ARBALÈTE					
1970 ^a	56 350	2 495	-	58 845	5 749	568	-				6 335	11%	66182
1971	59 060	2 171	-	61 231	n/a	n/a	-				4 379	7%	44901
1972	55 151	2 055	-	57 206	4 455	500	-				4 955	9%	53696
1973	69 913	2 162	-	72 075	3 856	417	-				4 273	6%	35592
1974	66 226	2 382	-	68 608	5 959	577	-				6 536	10%	60751
1975	65 763	1 622	-	67 385	5 164	390	-				5 554	8%	51910
1976	78 331	1 581	-	79 912	6 927	457	-				7 384	9%	60587
1977	87 812	1 938	-	89 750	8 431	506	-				8 937	10%	68554
1978	96 671	1 068	-	97 739	10 390	335	-				10 725	11%	80267
1979	98 807	1 271	-	100 078	12 958	386	-				13 344	13%	104550
1980	96 674	1 761	-	98 435	17 710	634	-				18 344	19%	155558
1981	104 896	2 297	-	107 193	20 905	867	-				21 772	20%	183007
1982	114 330	2 749	852	117 931	21 830	827	42				22 699	19%	184059
1983	111 148	3 134	1 120	115 402	25 833	1 286	46				27 165	24%	230427
1984	109 873	4 118	1 143	115 134	24 593	1 423	67				26 083	23%	219864
1985	109 708	4 801	1 195	115 704	29 329	1 799	77				31 205	27%	270402
1986	108 722	6 563	1 390	116 675	25 982	2 080	77				28 139	24%	239151
1987	107 256	6 737	1 569	115 564	24 500	1 974	98				26 572	23%	224403
1988	94 260	6 366	1 424	102 050	18 210	1 531	64				19 805	19%	167346
1989	95 486	5 670	1 121	102 277	18 294	1 234	102			89	19 719	19%	166318
1990 ^b	82 002	3 850	984	86 836	10 830	520	32			98	11 480	13%	96079
1991	82 391	2 856	900	86 147	11 623	401	64			90	12 178	14%	103549
1992	80 592	2 557	917	84 066	10 929	290	71			63	11 353	14%	96923
1993	70 185	2 113	1 072	73 370	9 726	289	76			43	10 134	14%	92933
1994	86 162	2 152	1 048	89 362	9 811	277	86			42	10 216	11%	81577
1995	76 030	1 911	901	78 842	10 473	267	94			20	10 944	14%	96829
1996	71 820	1 619	855	74 294	11 620	331	105			87	12 143	16%	112222
1997	65 505	1 776	922	68 203	12 084	354	92			20	12 550	18%	120908
1998	64 165	1 653	902	66 720	9 792	292	80			35	10 199	15%	98641
1999	63 940	1 780	922	66 642	9 041	218	57				9 316	14%	89913
2000	59 708	1 514	904	62 126	8 100	160	52			0	8 312	13%	83359
2001	54 791	1 188	n/a	55 979	4 160	110	44				4 314	8%	52300
2002	50 729	1 050	n/a	51 779	6 225	175	43				6 443	12%	70350
2003	49 634	1 030	n/a	50 664	5 499	147	87				5 733	11%	65777
2004	50 090	1 043	n/a	51 133	6 633	165	80				6 878	13%	71902
2005	48 804	989	n/a	49 793	6 635	152	94				6 881	14%	84572
2006	51 652	947	n/a	52 599	9 251	187	131			1	9 570	18%	99451
2007	52 735	988	n/a	53 723	10 233	179	158				10 570	20%	116187
2008	52 152	829	n/a	52 981	7 480	138	162				7 780	15%	78408
2009	49 629	626	n/a	50 255	4 836	73	151				5 060	10%	53225
2010	47 449	529	n/a	47 978	4 938	55	108				5 101	11%	59291
2011	46 038	395	n/a	46 433	4 600	47	135	11	0	0	4 793	10%	58657
2012	47 110	424	n/a	47 534	5 802	57	207	27	0	0	6 093	13%	72940
2013	49 240	374	n/a	49 614	7 781	71	263	29	0	17	8 161	16%	97712
2014	49 102	374	n/a	49 476	6 452	67	270	42	104	0	6 935	14%	81365
2015	48 521	318	n/a	48 839	3 930	37	217	35	146	13	4 378	9%	55042
2016	46 381	333	n/a	46 714	4 880	56	248	77	123	2	5 386	12%	74263
2017	45 443	335	n/a	45 778	5 742	38	254	141	263	3	6 441	14%	81445
2018	42 768	248	n/a	43 016	5514	37	208	218	243	3	6 223	14%	76716
2019	42 216	267	n/a	42 483	6349	34	269	241	312	98	7303	17%	83610
2020	45112	99	n/a	45 211	6788	18	326	315	328	1	7776	17%	89430
2021	43935	198	n/a	44133	7198	32	212	319	280	4	8045	18%	93763

a Début de l'enregistrement obligatoire; la limite a été réduite de deux prises à une seule

b Instauration du nouveau système de permis de chasse aux cerfs de Virginie sans bois / des nouvelles zones.

RÉCOLTÉ DE CERF DE VIRGINIE (Arme à feu et Arc) 1990-2021 Nouveau-Brunswick

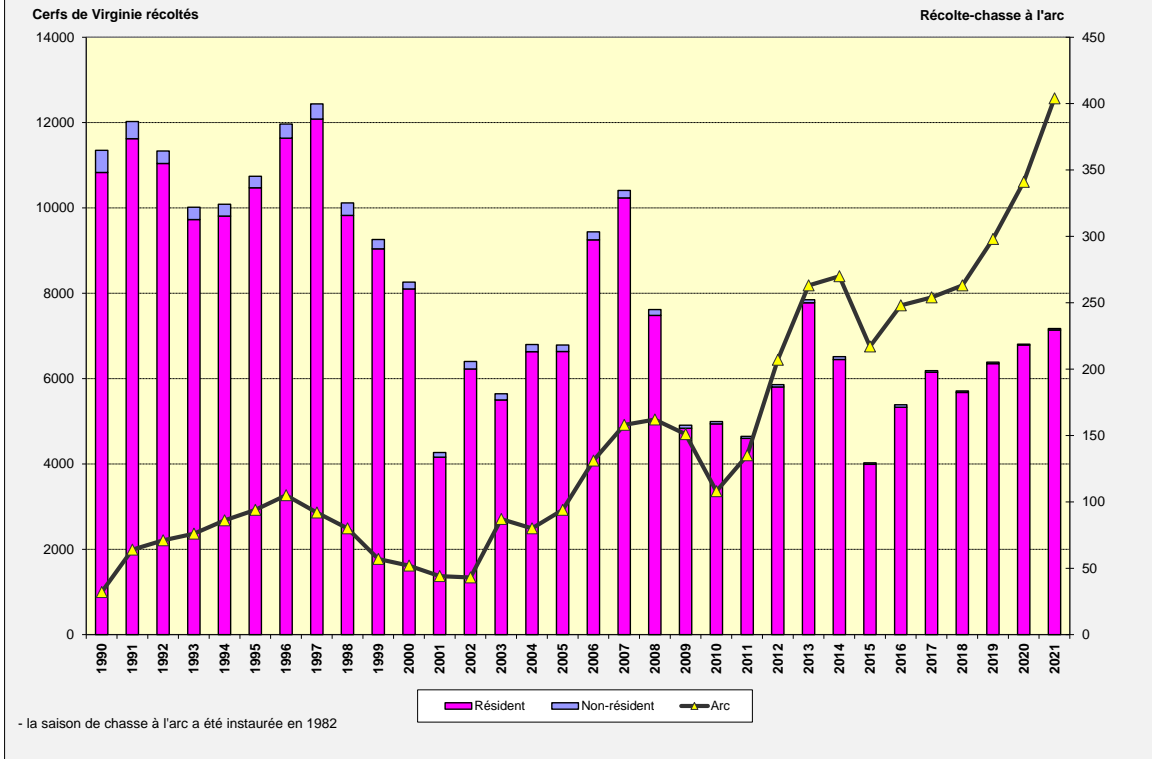

RÉCOLTÉ DE CERF DE VIRGINIE, PERMIS DE CHASSE AU CERF DE VIRGINIE ET TAUX SUCCÈS DES CHASSEURS 1990-2021 Nouveau-Brunswick

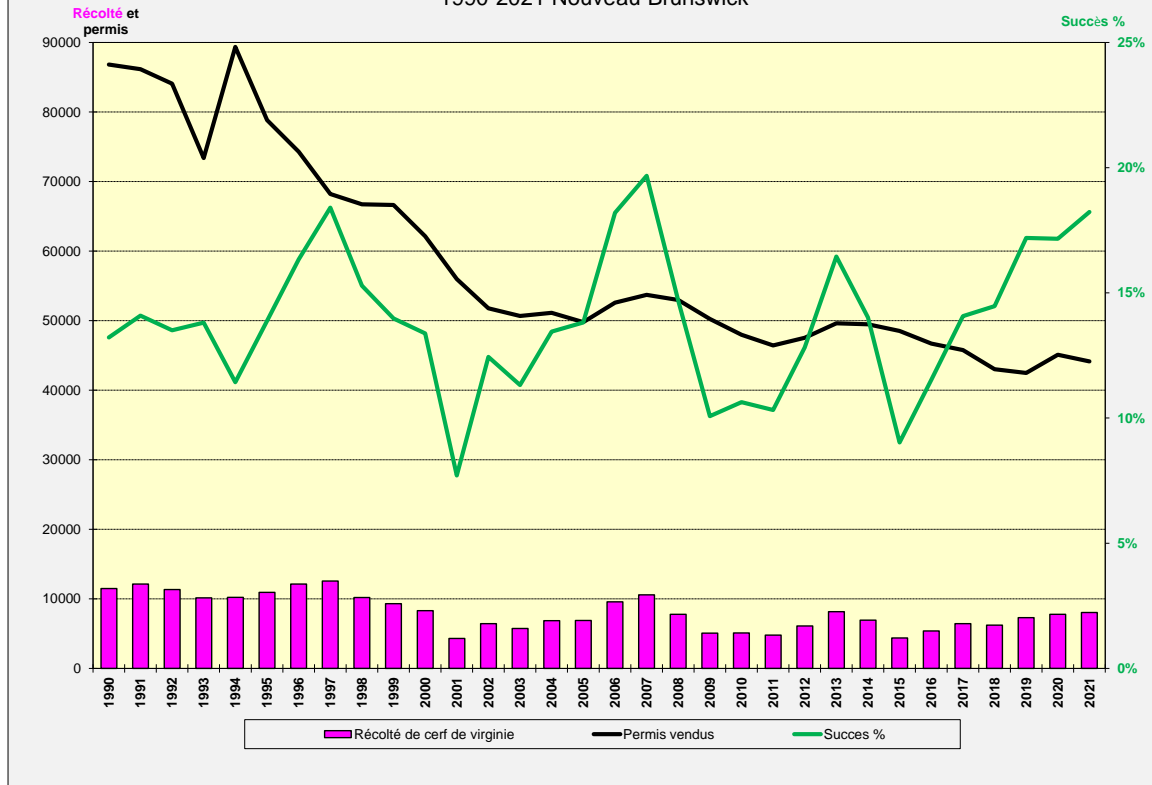

RÉCOLTÉ DE CERF DE VIRGINIE PAR ZONE D'AMÉNAGEMENT DE LA FAUNE 2021 Nouveau-Brunswick

ZAF	ADULTES MÂLES	ADULTES FEMELLES	FAONS MÂLES	FAONS FEMELLES	2021 TOTAL	2020 TOTAL	La moyenne décennale	Différence 2021 à 2020	% Différence 2021 à la moyenne décennale
1	44		1		45	29	35	55%	28%
2	134	1			135	137	148	-1%	-8%
3	33				33	44	32	-25%	2%
4		Fermé			0		0		
5		Fermé			0		0		
6	179				179	96	295	86%	-39%
7	100	1			101	75	125	35%	-19%
8	56				56	42	59	33%	-6%
9		Fermé			0		0		
10	291				291	227	389	28%	-25%
11	71		1		72	53	183	36%	-61%
12	93		3		96	85	116	13%	-17%
13	32				32	26	37	23%	-14%
14	64	1	1		66	61	48	8%	39%
15	102				102	105	109	-3%	-7%
16	483	67	7	12	569	477	547	19%	4%
17	220	1	1		222	219	195	1%	14%
18	171	2	1		174	179	147	-3%	18%
19	325	36	3	5	369	296	186	25%	98%
20	828	305	22	14	1169	1,237	703	-5%	66%
21	265	22	3	2	292	300	210	-3%	39%
22	1170	371	28	27	1596	1572	1,119	2%	43%
23	886	372	41	36	1335	1455	948	-8%	41%
24	267	49		1	317	275	193	15%	65%
25	425	40	2	4	471	377	211	25%	124%
26	57	35	1	1	94	100	74	-6%	26%
27	147	70	2	10	229	309	243	-26%	-6%
Inconnue									
TOTAL	6443	1373	117	112	8045	7776	6,351	3%	27%

**RECOLTE DE CERF DE VIRGINIE PAR AGE ET PAR SEX
NEW BRUNSWICK**

YEAR	Permis Vendus	Adulte mâle	Jeunes mâle	Adulte femelle	Faon mâle	Faon femelle	Total	Survie hivernale%
1970	58845	2977		2090	1267		6335	
1971	61231	2058		1445	876		4379	
1972	57206	2328		1635	991		4955	
1973	72075	2141		1330	796		4273	
1974	68608	2860		2206	1424		6536	
1975	67385	2641		1828	1002		5554	
1976	79912	3436		2373	1566		7384	
1977	89750	3727		2825	1805		8431	
1978	97739	5379		3270	2015		10725	
1979	100078	6755		4093	2312		13179	
1980	98435	9209		5641	1744	1610	18344	
1981	107193	10603		6939	2160	1993	21772	
1982	117931	10545		7411	2430	2243	22699	
1983	115402	12727		9022	2758	2545	27165	
1984	115134	12312		8574	2706	2497	26083	
1985	115704	15039		10278	2941	2714	31205	
1986	116675	14056		9197	2500	2307	28139	
1987	115564	12324		8800	2758	2545	26572	
1988	102050	10407		6043	1655	1527	19805	86.0
1989	102277	9741		6265	1779	1642	19719	87.3
1990	86836	5021	1905	3237	606	575	11480	85.9
1991	86147	5265	1963	3451	717	628	12178	86.6
1992	84066	3447	2740	3619	727	720	11353	89.3
1993	73370	3393	2948	2717	525	468	10134	87.8
1994	89362	3058	2990	3053	500	547	10216	86.5
1995	78842	3026	3251	3352	645	598	10944	85.7
1996	74294	4459	3581	2810	616	546	12143	90.3
1997	68203	4227	3109	3732	696	673	12550	86.5
1998	66720	3710	2448	2907	505	548	10199	82.0
1999	66642	3029	2309	2876	544	475	9316	87.2
2000	62126	2551	2637	2298	399	373	8312	87.5
2001	55979	1931	1565	625	105	72	4314	83.6
2002	51779	2987	2503	721	150	66	6443	88.8
2003	50664	2564	2367	605	99	54	5733	82.6
2004	51133	2494	3089	1017	153	76	6878	88.4
2005	49793	2522	3170	958	127	82	6881	87.8
2006	52599	3446	4332	1476	178	110	9570	90.2
2007	53723	3227	4772	2128	210	217	10570	89.5
2008	52981	3548	2763	1184	112	111	7780	76.9
2009	50255	1616	2212	974	139	88	5060	79.8
2010	47978	1786	2134	917	162	94	5101	88.1
2011	46433	1566	2406	641	78	76	4793	83.9
2012	47534	1869	3184	853	96	66	6093	89.8
2013	49614	2749	4409	800	124	74	8161	89.0
2014	49476	2532	3405	820	107	71	6935	81.7
2015	48839	2029	1622	588	71	61	4378	79.7
2016	46714	2064	2705	494	66	49	5386	89.5
2017	45778	2496	3003	777	87	78	6441	84.7
2018	43035	2537	2557	966	75	88	6223	82.4
2019	42483	3669	2356	1096	90	92	7303	81.1
2020	45211	3320	2862	1378	103	113	7776	86.1
2021	44133	2603	3840	1373	117	112	8045	89.8

**RÉCOLTÉ DE CERF DE VIRGINIE PAR
ZONE D'AMÉNAGEMENT DE LA FAUNE
2012 - 2021 Nouveau-Brunswick**

ZAF	2012	2013	2014	2015	2016	2017	2018	2019	2020	2021
1	39	41	69	42	30	34	18	23	29	45
2	153	186	197	152	157	149	129	99	137	135
3	0	0	0	57	40	48	25	42	44	33
4	0	0	0	0	0	0	0	0	0	0
5	0	0	0	0	0	0	0	0	0	0
6	347	599	469	253	271	294	178	163	96	179
7	176	287	209	71	92	86	65	86	75	101
8	59	117	90	37	57	68	48	43	42	56
9	0	0	0	0	0	0	0	0	0	0
10	435	658	586	269	348	438	326	284	227	291
11	225	324	338	143	158	181	133	117	53	72
12	155	260	149	54	86	76	75	120	85	96
13	39	73	34	16	36	36	24	59	26	32
14	51	51	56	24	56	56	36	57	61	66
15	110	141	110	98	141	104	104	88	105	102
16	557	796	550	470	564	594	432	581	477	569
17	203	326	204	128	159	172	149	226	219	222
18	160	223	137	88	112	140	110	170	179	174
19	156	190	166	111	144	196	220	265	296	369
20	393	601	662	505	584	766	857	1089	1,237	1,169
21	231	260	183	143	169	210	185	236	300	292
22	1,169	1282	1,093	625	830	1062	1,251	1422	1,572	1,596
23	715	870	965	683	783	1026	1,079	1231	1,455	1,335
24	162	231	184	97	156	206	211	262	275	317
25	206	252	177	80	152	180	223	298	377	471
26	66	72	65	51	49	78	99	104	100	94
27	255	286	238	168	204	241	246	238	309	229
UNKNOWN	31	35	4	13	8	0	0	0	0	0
TOTAL	6,093	8,161	6,935	4,378	5,386	6,441	6,223	7,303	7,776	8,045

**CERF DE VIRGINIE RÉCOLÉTÉ et ENREGISTRÉ
PAR ZONE D'AMÉNAGEMENT DE LA FAUNE
NOUVEAU-BRUNSWICK 2021**

(RÉCOLÉTÉ DE CERFS DE VIRGINIE)

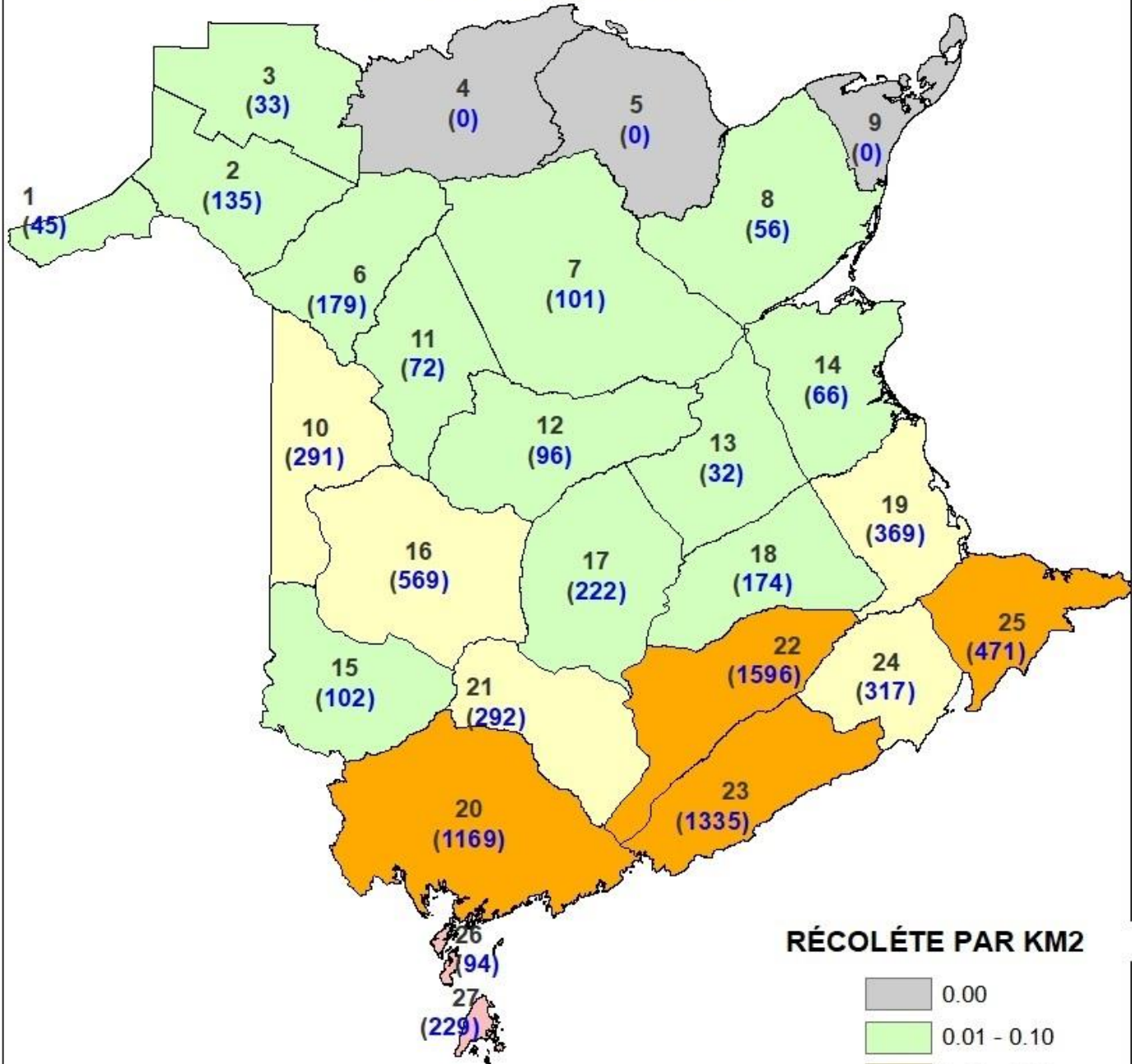

RÉCOLÈTE PAR KM2

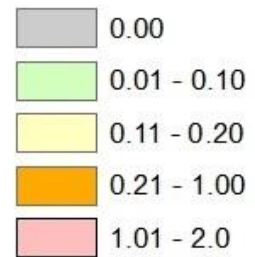

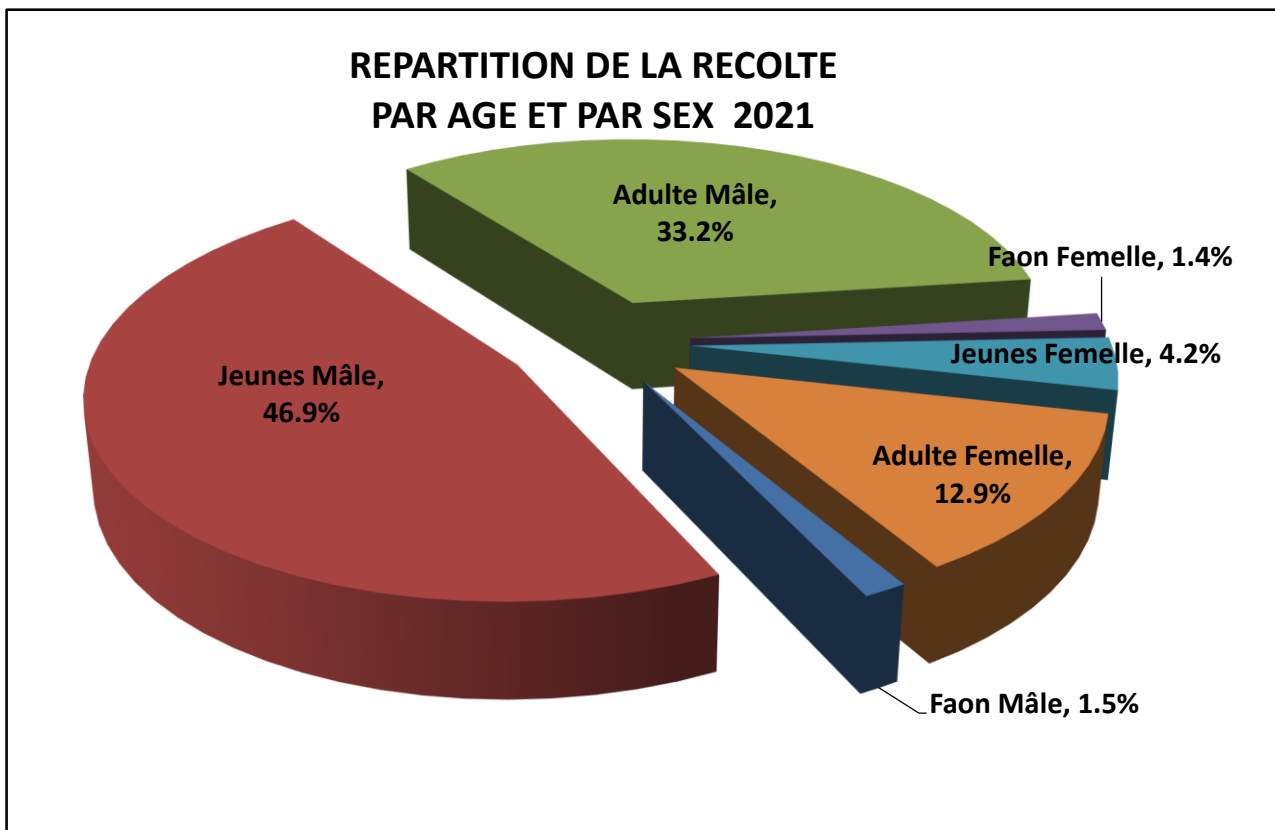
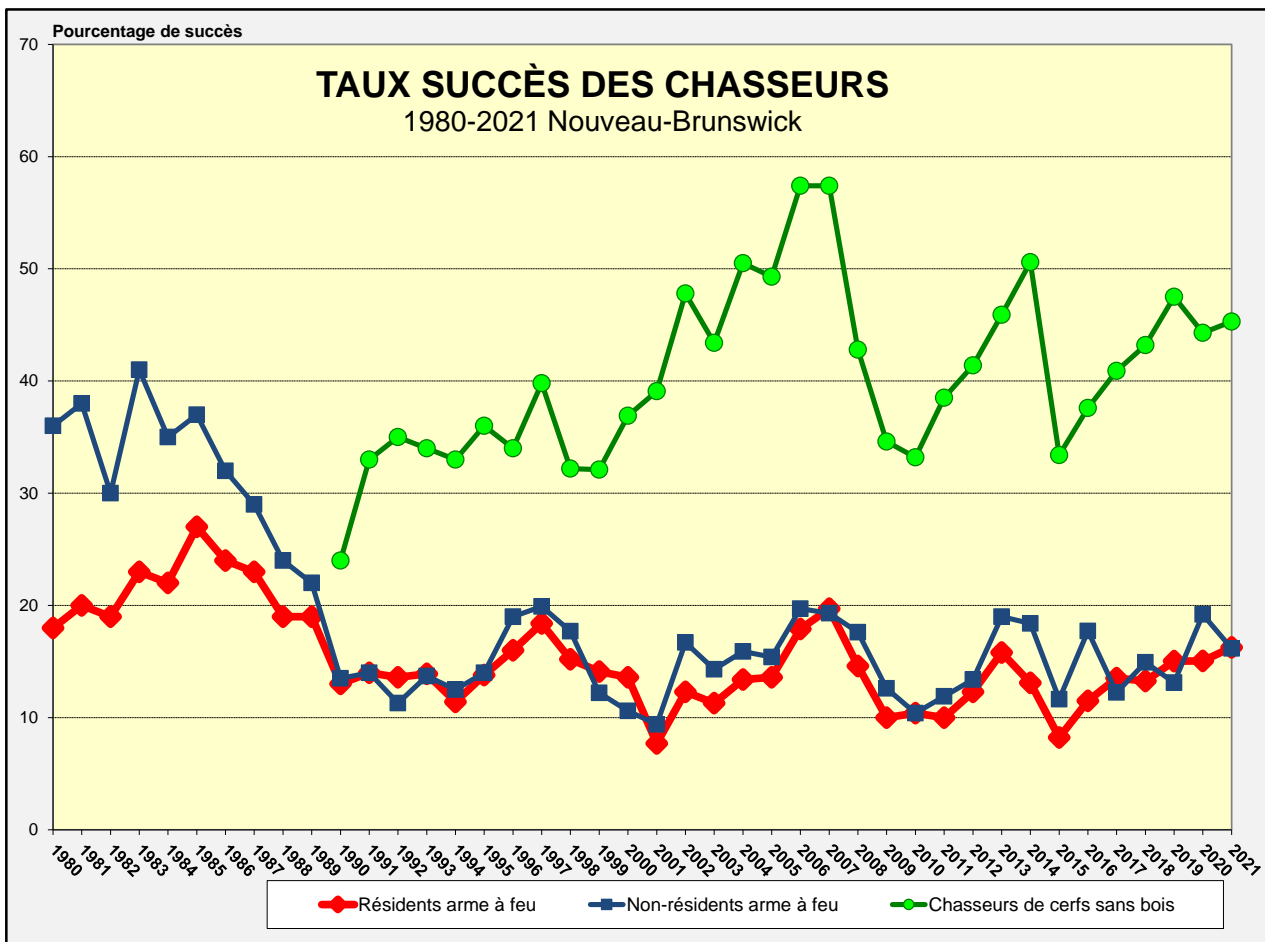

MORTALITÉS DE CERF DE VIRGINIE SIGNALÉES NON IMPUTABLES À LA CHASSE

1990-2021 Nouveau-Brunswick

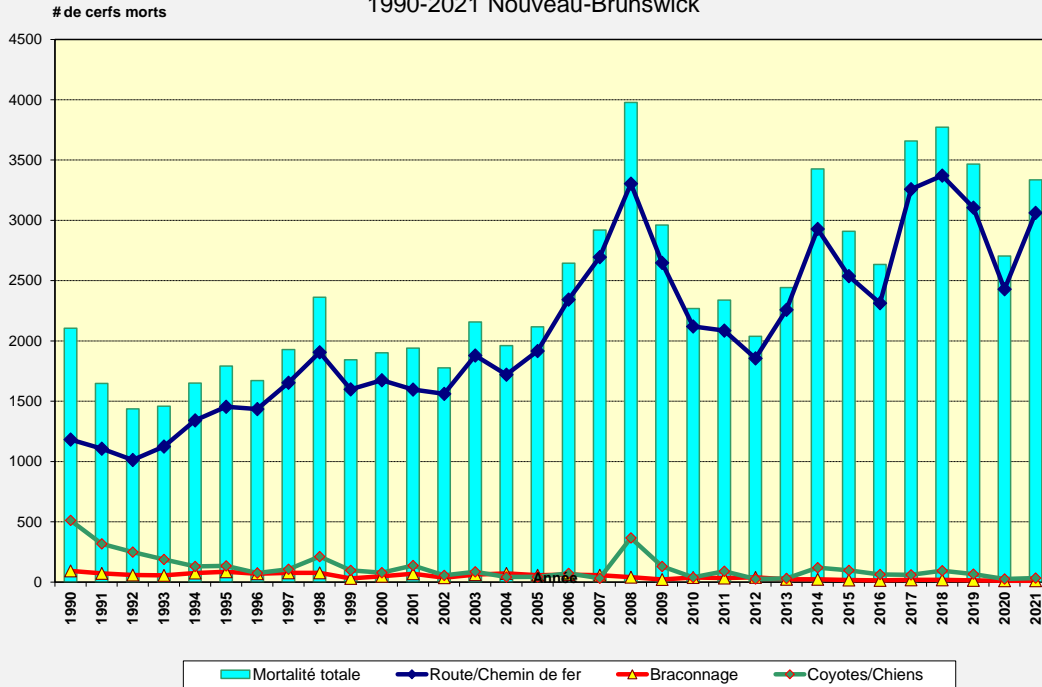

-Morts signalées et traitées par le Ministère des ressources naturelles

RÉCOLTES DE CERF DE VIRGINIE QUOTIDIENNES

2021 Nouveau-Brunswick

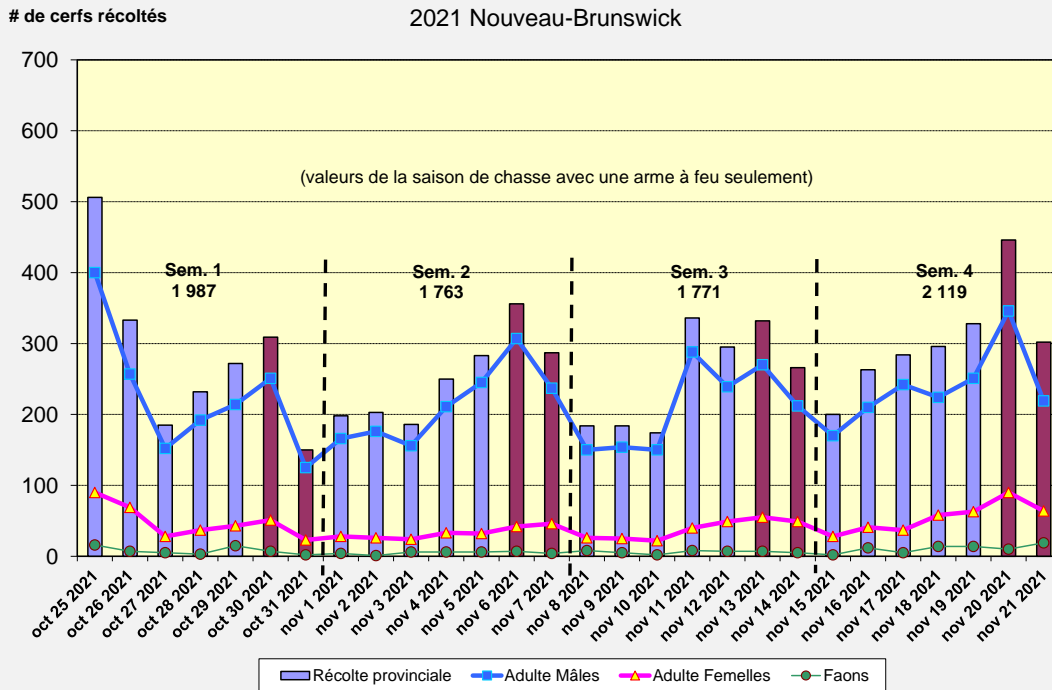

- Un grand total de 7 640 cerfs ont été enregistrés pendant la saison de chasse avec une arme à feu.
 - Samedi et dimanches (**colonnes foncées**)

**SOMMAIRE DU TIRAGE AU SORT DE PERMIS
DE CHASSE AU CERF DE VIRGINIE SANS
BOIS**

WMZ	2012	2013	2014	2015	2016	2017	2018	2019	2020	2021
1										
2										
3										
4										
5										
6										
7										
8										
9										
10						55	118	57	51	
11										
12										
13										
14										
15										
16	106	109	53	53	55	105	100	110	103	151
17	55	51	54	51						
18	54	52	53	53						
19										153
20			100	105	101	212	400	704	1007	1211
21	201	206	100	50						154
22	1508	1537	1000	815	604	727	1214	1229	1413	1907
23	1017	1010	800	603	605	606	1010	1008	1308	1610
24	51	51	51	50						155
25										152
26	50	50	50	50	51	52	99	98	98	93
27	393	376	380	351	388	400	375	358	386	370
TOTALS	3435	3442	2641	2181	1804	2157	3316	3564	4366	5956

**SOMMAIRE DE LA RÉCOLTÉ DE CHASSE
AU CERF DE VIRGINIE SANS BOIS
2012 - 2021**

WMZ	2012	2013	2014	2015	2016	2017	2018	2019	2020	2021
1										
2										
3										
4										
5										
6										
7										
8										
9										
10						29	50	27	24	
11										
12										
13										
14										
15										
16	36	37	22	24	8	29	24	78	30	36
17	16	18	17	13						
18	8	10	5	9						
19										32
20			49	30	25	80	136	262	312	289
21	52	26	21	13						23
22	423	399	260	194	152	178	293	325	368	386
23	268	262	220	139	134	148	221	372	328	303
24	18	25	8	8						47
25										46
26	30	19	21	16	22	18	38	33	36	37
27	95	111	98	75	83	98	84	83	120	77
TOTALS	949	909	721	521	424	580	846	1191	1223	1276

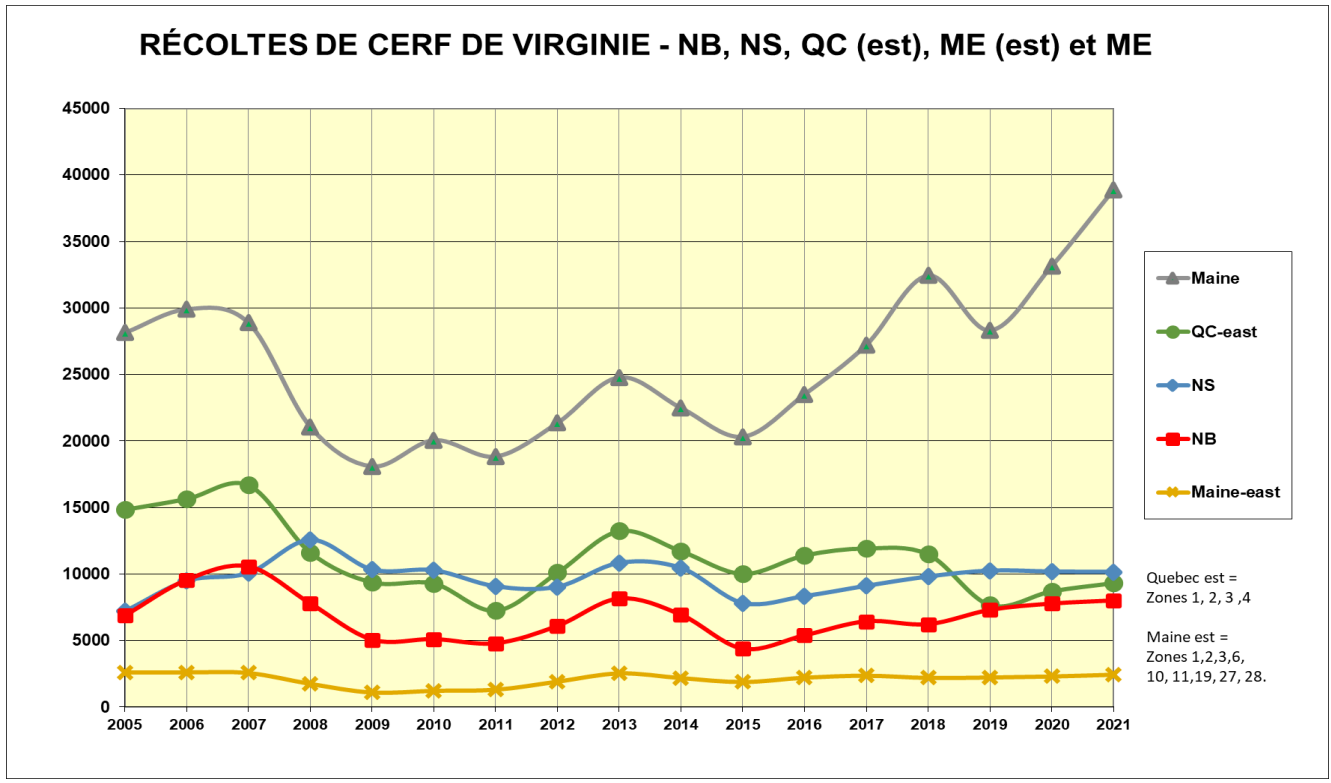
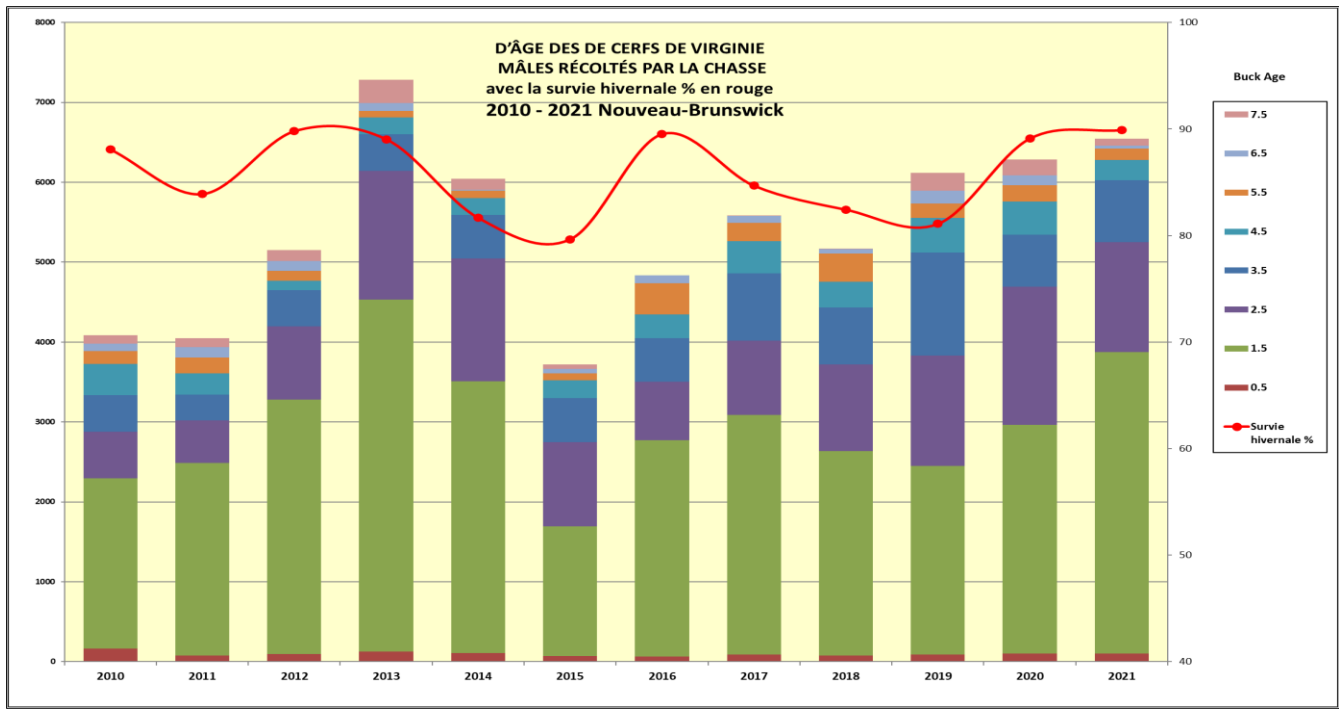

Les meilleurs cerfs mâles du Nouveau-Brunswick 2021

Les résultats viennent d'un échantillon de 731 cerfs mâles des 6443 récoltés (11%)
vérifiés aux stations d'exams biologiques du Nouveau-Brunswick

Diamètre le plus gros des maîtres andouillers

Ordre	Diamètre des maîtres andouillers	ZAF	No. des points	Poids(kg)	Poids (lbs)	Âge
1	55	22	13	100	220	10.5
2	51	23	8	118	260	8.5
3	47.1	20	10	112	246	5.5
4	46.3	15	10	121	266	3.5
5	46	23	11	77	169	3.5
6	46.0	2	9	96	211	3.5
7	43	10	10	101	222	7.5
8	42	2	8	90	198	3.5
9	41	1	8	100	220	3.5
10	41	16	10	91	200	4.5

Les cerfs mâles les plus lourdes*

Ordre	Diamètre des maîtres andouillers	ZAF	No. des points	Poids(kg)	Poids (lbs)	Âge
1	27	2	8	127	279	2.5
2	46.3	15	10	121	266	3.5
3	21	2	8	120	264	2.5
4	35	1	8	119	262	X
5	51	23	8	118	260	8.5
6	24	23	8	118	260	3.5
7	47.1	20	10	112	246	5.5
8	33	2	9	111	244	X
9	29	23	9	109	240	3.5
10	38	22	10	108	238	6.5

Les cerfs mâles les plus vieux

Ordre	Diamètre des maîtres andouillers	ZAF	No. des points	Poids(kg)	Poids (lbs)	Âge
1	55	22	13	100	220	10.5
2	51	23	8	118	260	8.5
3	31	23	7	67	147	8.5
4	43	10	10	101	222	7.5
5	38.5	22	10	101	222	7.5
6	34.8	20	6	100	220	7.5
7	37	6	10	87	191	7.5
8	2	23	8	65	143	7.5
9	38	22	10	108	238	6.5
10	38.3	16	8	105	231	6.5

Les plus grand nombre de points

Ordre	Diamètre des maîtres andouillers	ZAF	No. des points	Poids(kg)	Poids (lbs)	Âge
1	55	22	13	100	220	10.5
2	30	13	12	95	266	X
3	31.5	23	12	93	209	X
4	35	22	12	75	205	3.5
5	35.5	23	11	82	165	X
6	35	23	11	91	180	5.5
7	32	22	11	90	200	4.5
8	33	22	11	82	198	3.5
9	46	23	11	77	180	3.5
10	43	10	10	101	222	7.5

Nombre des cerfs dans la chasse 200 plus poids

Âge	Nombre	Poids average	No. plus 200	% plus 200
1.5	395	127	0	0
2.5	145	158	10	7%
3.5	80	174	6	8%
4.5	26	184	9	35%
5.5	14	199	7	50%
6.5	4	211	3	75%
7.5	5	200	3	60%
8.5	2	204	1	50%
9.5	0	-	-	-
10+	2	209	2	100%
Tout 3.5 +	133	192	31	23%

RAPPORT DE CAPTURE D'OURS NOIRS - 2021

Résumé

Les chasseurs ont capturé 1 355 ours noirs au cours des saisons de chasse de 2021 au Nouveau-Brunswick, soit 37 % de plus qu'en 2020 (987). Pendant la saison printanière, 593 ours ont été capturés; 746 bêtes ont par ailleurs été abattues pendant la saison de chasse avec arme à feu de l'automne et 16 autres l'ont été au cours de la saison réservée à la chasse à l'arc de septembre. Des 25 zones d'aménagement de la faune (ZAF) comptant des populations d'ours noirs, 8 (la 2, la 8, la 10, la 15, la 16, la 20, la 21 et la 22) ont contribué à plus de 50 % des captures.

Un total de 9 320 permis de chasse à l'ours noir ont été vendus en 2021, plus qu'en 2020 (7 430). Parmi ceux-ci, 8 912 ont été achetés par des résidents et 408, par des non-résidents. Pour 80 % des résidents chasseurs, le permis de chasse à l'ours faisait partie d'un permis groupé. Les restrictions quant aux déplacements, mises en place en raison de la pandémie de COVID-19, ont encore eu des répercussions sur la participation des non-résidents. Cela dit, en 2021, les ventes de permis de chasse pour non-résidents ont augmenté de rapport à 2020 (soit, 58 permis).

Les chasseurs non résidents ont prélevé 295 ours, pour inscrire un taux de succès de 72 %, tandis que les chasseurs résidents ont récolté 1 060 bêtes, pour un taux de succès de 12 %. Quatre-vingt-seize (96) animaux (7 %) du nombre total capturé ont été abattus par des adeptes de la chasse à l'arc. Le nouveau service en ligne d'enregistrement des prises de gros gibier a enregistré 283 ours rien que pour la saison d'automne (21 % de la récolte totale). Cent cinquante (150) des 202 ours tués autrement que par la chasse ont été frappés par des véhicules automobiles et 37 ont été abattus à titre d'animaux nuisibles.

Prévisions pour 2022

On estime actuellement la population d'ours noirs du Nouveau-Brunswick à plus de 17 000 bêtes. Les chasseurs d'ours devraient s'attendre à une année moyenne au cours de la période de chasse à l'ours de 20 semaines prévue en 2022.

STATISTIQUES SUR LES PRISES D'OURS NOIRS

Nouveau-Brunswick 1971-2021

Année	Permis vendus			Non-Résident permis utilisés ^a	Prise d'ours noir			Total	
	Population estimée ¹	Résident	Non-Résident		Résident	Non-Résident	Inconnu/Autre ^b		
1971		2 357	1 172	3 529		inconnu	inconnu	inconnu	
1972		4 827	1 016	5 843		inconnu	inconnu	inconnu	
1973		6 156	1 152	7 308		449	161	610	
1974		7 783	956	8 739		inconnu	118	inconnu	
1975		9 729	871	10 600		inconnu	inconnu	inconnu	
1976		11 780	775	12 555		444	190	634	
1977		5 459	730	6 189		inconnu	inconnu	inconnu	
1978		3 535	470	4 005		inconnu	inconnu	inconnu	
1979		5 032	547	5 579		587	190	777	
1980		1 326	685	2 011		365	316	681	
1981		1 233	790	2 023		180	172	352	
1982		1 314	1 282	2 596		330	325	655	
1983		1 438	1 420	2 858		352	449	801	
1984 ^c		1 649	1 935	3 584		125	455	293	873
1985		1 519	2 124	3 643		133	498	87	718
1986		2 069	2 817	4 886		173	598	38	809
1987		2 130	3 235	5 365		154	770	52	976
1988		2 077	3 342	5 419		200	793	69	1 062
1989		1 119	2 599	3 718		182	798	71	1 051
1990		984	2 413	3 397		212	842	34	1 088
1991		887	1 827	2 714		168	612	36	816
1992		854	1 850	2 704		212	795	46	1 053
1993	8 407	1 022	1 980	3 002		288	865	51	1 207
1994	8 522	1 193	2 321	3 514		331	980	49	1 360
1995	7 544	1 131	2 659	3 790		281	1 103	108	1 491
1996	9 195	1 083	2 623	3 706		292	1 077	41	1 410
1997	12 718	1 068	2 685	3 695	2 304	254	1 046	30	1 330
1998	10 370	1 091	2 584	3 675	2 414	243	1 087	64	1 394
1999	15 059	1 263	2 589	3 852	2 357	236	1 198	86	1 520
2000	16 558	1 330	3 275	4 605	3 047	352	1 577	80	2 009
2001	17 503	1 599	3 199	4 798	2 998	264	1 517	113	1 894
2002	14 623	1 808	3 297	5 105	3 106	380	1 525	74	1 979
2003	14 503	1 868	3 512	5 380	3 015	293	1 663	87	2 043
2004	14 149	1 958	3 609	5 567	3 357	352	1 759	116	2 227
2005	14 076	1 920	3 416	5 336	3 225	297	1 681	107	2 085
2006	15 390	2 113	3 228	5 341	3 012	359	1 565	113	2 037
2007	15 403	2 300	2 899	5 199	2 707	347	1 517	148	2 012
2008	12 999	2 569	2 740	5 309	2 380	407	1 357	121	1 885
2009	15 365	2 980	2 205	5 185	2 053	459	1 210	162	1 831
2010	14 815	3 163	2 145	5 308	1 984	517	1 260	167	1 944
2011	13 666	2 956	1 975	4 928	1 915	515	1 090	130	1 735
2012	13 755	3 245	1 844	5 089	1 810	473	1 237	161	1 871
2013	12 574	3 485	1 818	5 303	1 783	518	1 048	173	1 739
2014		3 968	2 016	5 984	1 965	495	1 179	123	1 797
2015		4 032	2 115	6 147	2 105	549	1 135	108	1 792
2016	16 000	4 801	2 265	7 066	2 222	689	1 397	115	2 201
2017		4 878	2 216	7 094	2 188	676	1 252	128	2 056
2018		5 146	2 111	7 257	2 093	708	1 461	178	2 347
2019	16 000	4 779	2 422	7 201	2 422	545	1 301	88	1 934
2020		7 372	58	7 430	58	975	12	226	1 213
2021		8 912	408	9 320	408	1 060	295	202	1 557

¹ - Cette colonne représente une population d'ours adultes pré-chasse estimée - calculée tous les 3 ans.

a - Cette colonne fait état du nombre de chasseurs non-résidents ayant effectivement chassé l'ours au Nouveau Brunswick. À noter que les pourvoyeurs obtiennent des permis de chasse à l'ours pour non-résidents, mais que leurs clients n'achètent pas nécessairement la totalité de ces permis. Par ailleurs, certains non-résidents achètent leur permis à l'avance, mais sont incapables, parfois, de venir au Nouveau-Brunswick pour l'utiliser.

b - S'entend d'animaux tués sur la route ou dans d'autres types d'accidents, abattus en tant que nuisible ou pris par braconnage.

c - L'enregistrement est devenu obligatoire à l'automne 1984

PRISES D'OURS NOIRS À L'AUTOMNE ET AU PRINTEMPS 1979 - 2021 Nouveau-Brunswick

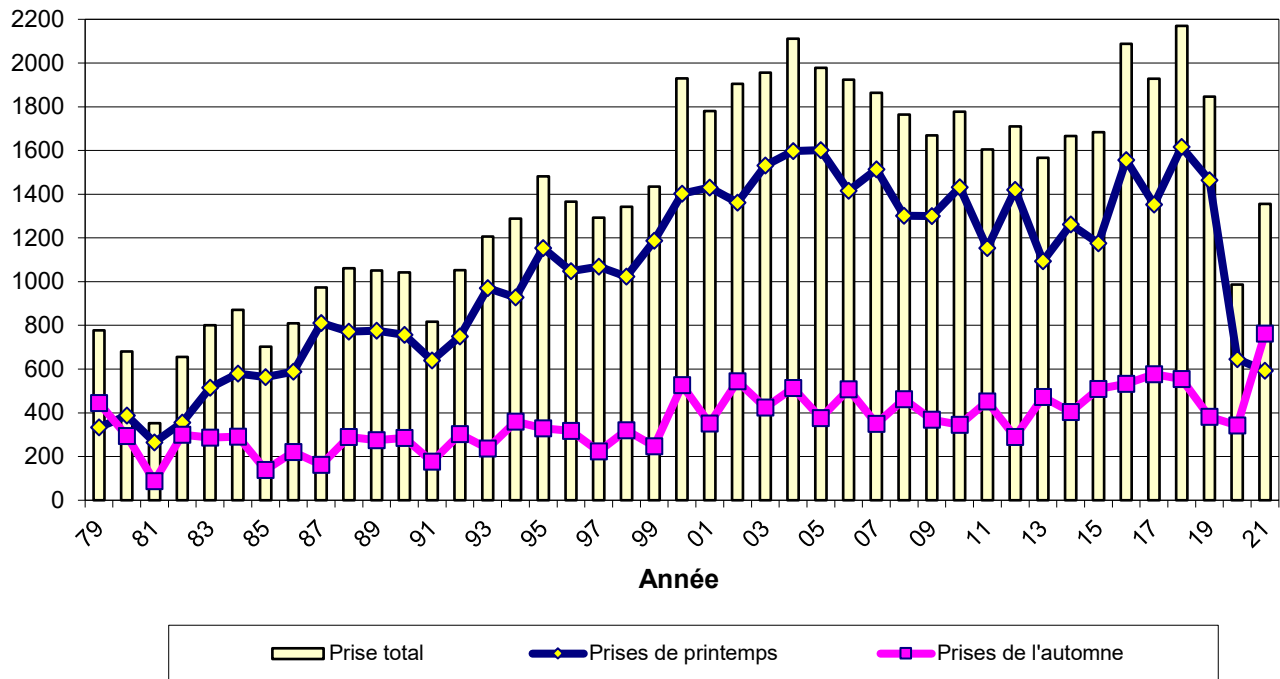

79-84 extrapolés à partir des questions

TAUX (%) DE RÉUSSITE DE LA CHASSE À L'OURS 1979 - 2021 Nouveau-Brunswick (Résidents et Non-Résidents)

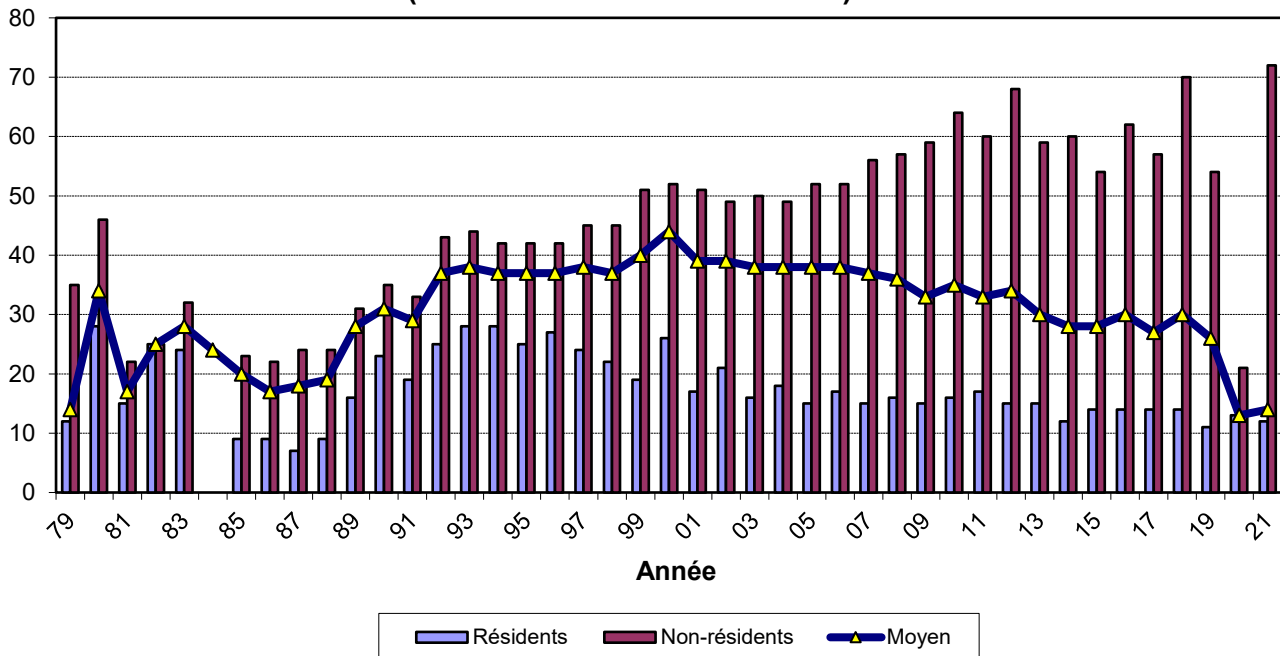

79-84 extrapolés à partir des questions
inconnue pour 1984

PRISES D'OURS NOIRS ENREGISTRÉES DANS CHAQUE ZAF Nouveau-Brunswick 2021

ZAF	Aire en km ²	# de mâles	# de femelles	Sex Inconnu	Prises aux km ²	Prises Totales
1	813	9	5	0	0.017	14
2	2 666	41	20	0	0.023	61
3	2 865	29	19	0	0.017	48
4	3 613	18	13	0	0.009	31
5	3 206	31	10	0	0.013	41
6	2 580	22	16	0	0.015	38
7	6 265	30	21	1	0.008	52
8	4 116	33	27	0	0.015	60
9	1 109	6	3	0	0.008	9
10	2 800	77	21	0	0.035	98
11	2 536	29	17	0	0.018	46
12	3 421	41	18	0	0.017	59
13	2 639	23	11	0	0.013	34
14	2 357	21	8	0	0.012	29
15	2 681	48	30	0	0.029	78
16	4 274	85	20	0	0.025	105
17	3 056	17	15	0	0.010	32
18	2 341	27	19	0	0.020	46
19	2 212	37	12	0	0.022	49
20	5 255	97	40	0	0.026	137
21	2 561	44	24	0	0.027	68
22	2 934	75	22	1	0.033	98
23	2 538	31	11	0	0.017	42
24	2 002	21	15	0	0.018	36
25	2 062	31	11	0	0.020	42
26	39	saison fermée				
27	155					
Indéterminé	--	2	0	0	--	2
Province	72 902	925	428	2	0.019	1 355

PRISES D'OURS PENDANT LA SAISON DE PRINTEMPS PAR SEMAINE DE CHASSE 2021 Nouveau-Brunswick

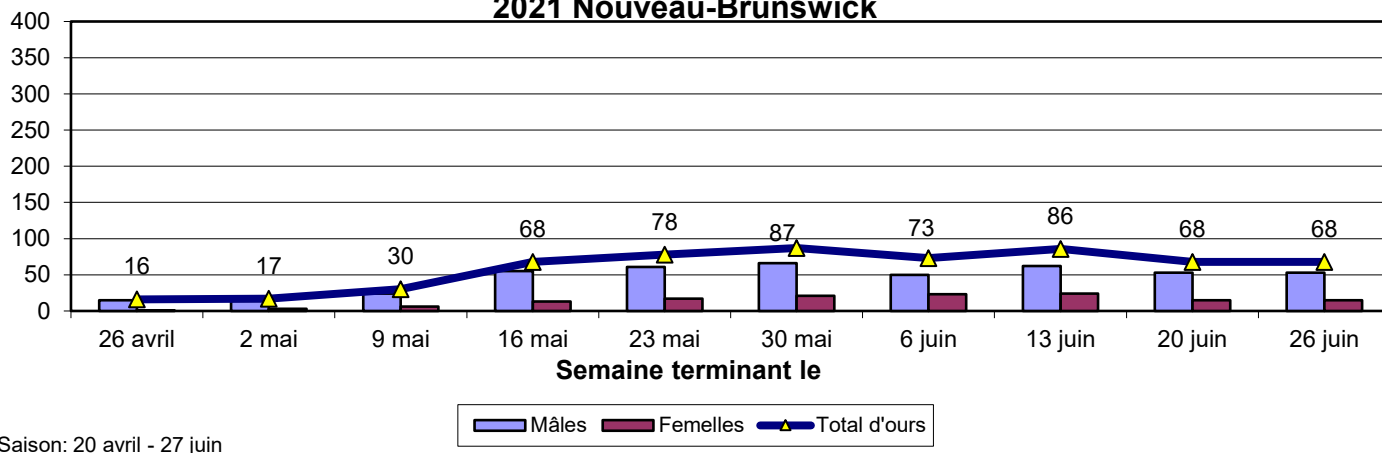

PRISES D'OURS PENDANT LA SAISON D'AUTOMNE PAR SEMAINE DE CHASSE 2021 Nouveau-Brunswick

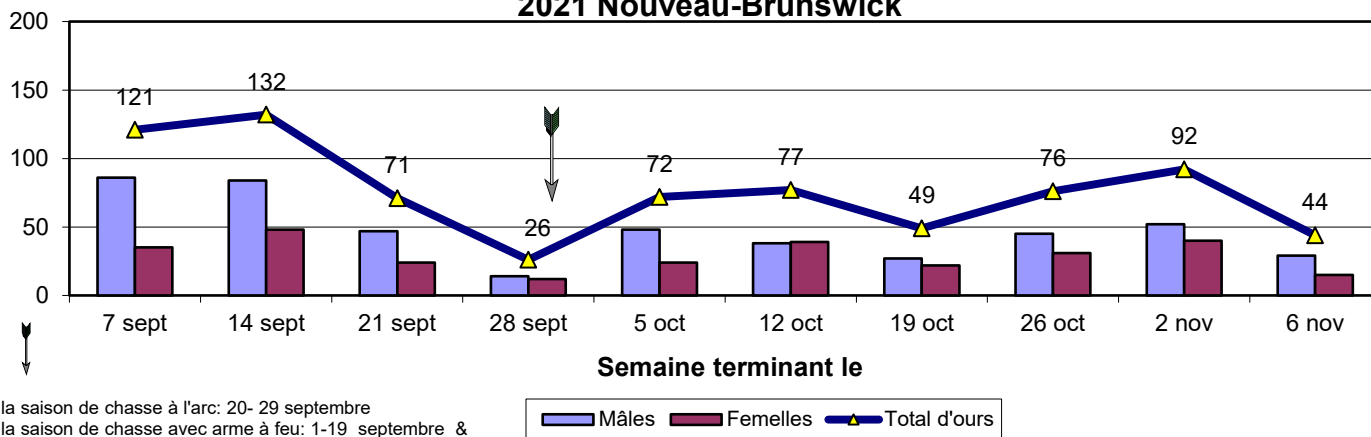

RÉCOLTE D'OURS NOIRS AU COURS DE LA SAISON DE CHASSE À L'ARC DE DEUX SEMAINES EN SEPTEMBRE 1984-2021 Nouveau-Brunswick

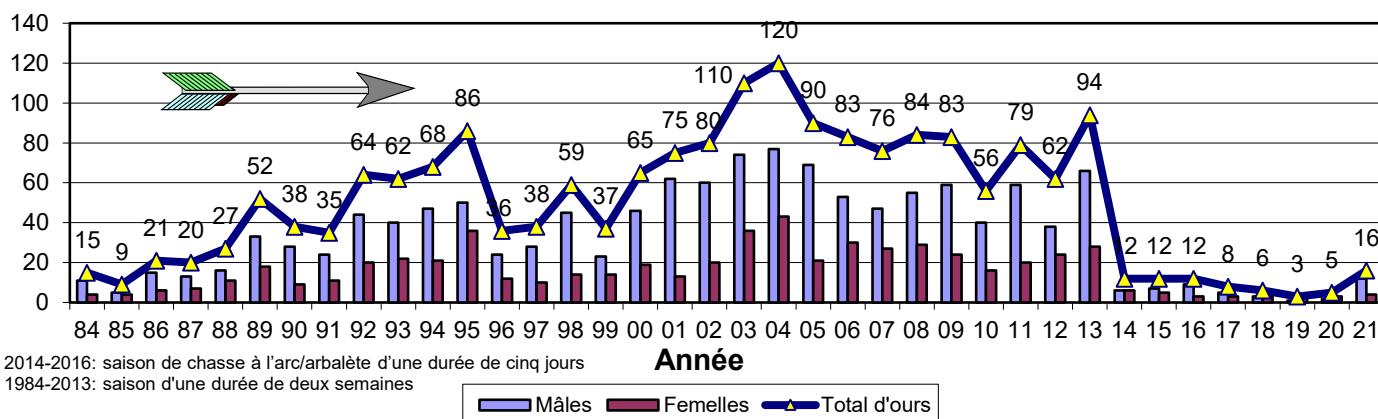

**Pourcentage d'ours récoltés a l'arc et nombre d'ours récoltés à l'arc 1991
- 2021 Nouveau Brunswick**

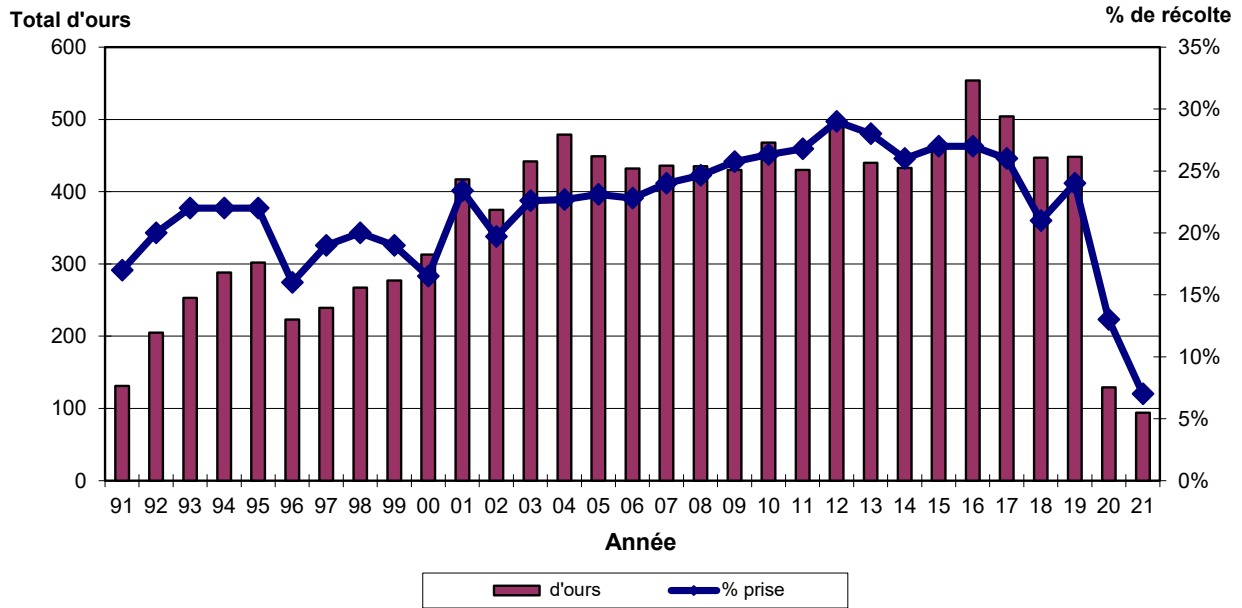

Limites de prises de gros gibier, saisons de chasse, droits assortis aux permis et recettes des ventes de permis Nouveau-Brunswick - 2021

CERF DE VIRGINIE Limite : 1 cerf de Virginie par année (sans bois par permis seulement)

Saison de chasse à l'arc :

ZAF 1, 2 et 3 : Du 4 octobre au 7 novembre
ZAF 6 à 8 et 10 à 27 : Du 4 octobre au 21 novembre

Saison de chasse à la carabine :

ZAF 1, 2 et 3 : Du 25 octobre au 7 novembre
ZAF 6 à 8 et 10 à 27 : Du 25 octobre au 21 novembre

Droits assortis au permis : 183 \$ non-résident
34 \$ résident
19 \$ résident de 65 ans et plus

Recettes de la vente des permis : 1 141 689 \$

Droits assortis à la demande de permis : 4 \$ (cerf de Virginie sans bois)

Recettes provenant des droits assortis aux demandes : 42 624 \$

Recettes totales – cerf de Virginie 1 184 313 \$

ORIGINAL Limite : 1 orignal par année (mâle ou femelle)

Saison : Les 21- 25 septembre

Droits assortis au permis : 72 \$ résident
37 \$ résident de 65 ans et plus
548 \$ non-résident

Recettes de la vente des permis : 587 486 \$

Droits assortis à la demande de permis : 6,30 \$ résident
26,25 \$ non-résident

Recettes provenant des droits assortis aux demandes : 408 706 \$

Recettes totales - orignal : 996 192 \$

OURS Limite : 1 ours par année (mâle ou femelle)

Un maximum de deux permis peuvent être achetés par année.

Le certificat d'enregistrement de l'ours est nécessaire pour acheter le deuxième permis.

Saison printanière de chasse à la carabine : Du 19 avril au 26 juin

Saison automnale de chasse à l'arc : Du 20 septembre au 25 septembre

Saison automnale de chasse à la carabine : Du 1 au 19 septembre et
du 27 septembre au 6 novembre

Droits assortis au permis : 37 \$ résident
(par saison) 18 \$ résident de 65 ans et plus
143 \$ non-résident

Recettes de la vente des permis : 347 466 \$

Droits assortis à la demande de permis : 26,25 \$ non-résident

Recettes provenant des droits assortis aux demandes : 0 \$

Recettes totales - ours 347 466 \$

GRAND TOTAL DES RECETTES - GROS GIBIER 2 527 971 \$